ULTIMA CON LE BORSE

Anno 92 - Numero 114

L. 30 (sped. in abb. post.) - Abb. Italia (c.c.p. 2/1360): anno L. 7500, sem. 3900, trim. 2000. - Estero (tariffe post. rid.): anno L. 12.700, semestre 7000, trim. 3500.

Redazione, Amministrazione, Tipografia: Torino, via Roma 80, tel. 40-943 (15 linee)

STAMPA SERA

ULTIMA CON LE BORSE

Giovedì 12 - Ven. 13 Maggio 1960

Inserzioni: PUBBLICITA' STAMPA s.p.a. Torino, via Roma 80, tel. 40-943 (15 linee) Milano, via Borgogna 2, telefono 700-131 Roma, via N. Bettoni 2, telefono 868-477

Il giornale si riserva in ogni caso il diritto di rifiutare qualsiasi inserzione

Pubblicità. Avvisi Comm. L. 200 ogni mm altezza-colonna (lun. 600) posiz. e data prestab. sum. 30 %. - Finanz. Legali L. 300 (lun. 360) il mm - Necrologi L. 300 (lun. 300) per parola (particolare L. 500, lun. 450) - Echi Cronaca L. 400 (lun. 1200) la linea - Economici: ved. rubrica - Estero aumento tariffe 25 %. Copie arretrate: prezzo doppio. — Prezzi vendita estero ed. lunga) (spediz. aerea per i Paesi lontani, con l'astericco): Austria sch. 3,5; Belgio fr. 4; *Canada cents 25; *Congo Belga f.b. 10; *Danimarca kr. 0,80; *Egitto pias. 5; *Eritrea cents 30; *Finlandia mk. 55; Francia fr. 35 (N.F. 0,35); Germania d. m. 0,40; *Grecia dr. 8,5; *Inghilterra d. 3; *Iran rls. 15; Jugoslavia din. 30; *Libia pts. 3; *Malta d. 4; *Norvegia kr. 0,80; *Olanda cents. 40; *Portogallo esc. 4; *Romania ei. 0,80; *Spagna pts. 3; *Sud Africa sh. 1,4; *Svezia kr. 0,70; Svizzera fr. 0,30; *Tunisia mill. 80; *Turchia l.t. 1,10; *U.S.A. cents 25

AGITATA VIGILIA DELLA "RIUNIONE AL VERTICE,,

Kruscev inasprisce la polemica con Washington

LA CONFERENZA PRESSO I RESTI DELL'U2

Autocensurate dal Premier le dichiarazioni più polemiche

Ieri sera sono state bloccate tutte le corrispondenze dei giornalisti occidentali e diffusa una versione attenuata della Tass - Indiscrezioni dell'Humanité - Il Capo sovietico disse tra l'altro: "Se gli americani vogliono fare i prepotenti e scatenare la guerra, ebbene avranno la guerra!,, - Poi si è pentito ed ha soggiunto: «Io sono sempre ottimista. Noi vogliamo avere buone relazioni con gli Stati Uniti»

Nostro servizio particolare

Mosca, giovedì sera.

Contrariamente alle previsioni degli osservatori di fronte all'imminente inizio della conferenza al vertice, la polemica fra l'Unione Sovietica e gli Stati Uniti si è improvvisamente inasprita assumendo toni insolitamente accesi. Nessuno fra gli osservatori occidentali ha potuto ancora esaminare il testo stenografico delle dichiarazioni fatte da Kruscev nella conferenza-stampa di ieri davanti ai resti dell'«U-2» messi in mostra nel parco Gorki.

Kruscev ha parlato naturalmente in russo e poichè ha improvvisato le sue risposte esprimendosi sovente in tono concitato, occorrerà attendere un testo ufficiale che, anche se riveduto, rivelerà comunque il pensiero reale del massimo leader sovietico.

Non è una novità che Kruscev si lasci sovente dominare dall'impulso polemico.

Il fatto stesso che i rappresentanti della stampa «capitalista» non abbiano potuto inviare ai loro giornali un qualunque resoconto della conferenza-stampa per una rigida applicazione della censura, conferma l'intenzione del Cremlino di evitare che espressioni troppo concitate di Kruscev possano far naufragare la fragile navicella della conferenza al vertice.

Nell'attesa i corrispondenti occidentali non possono far altro che raccogliere quanto i rappresentanti della stampa comunista hanno potuto, con maggiore libertà, trasmettere dalla capitale sovietica.

Secondo il corrispondente dell'Humanité, che a quanto sembra comprende perfettamente il russo, Kruscev ha detto fra l'altro:

«Le parole del signor Herter hanno reso un pessimo servizio al presidente Eisenhower. Esse fanno sorgere il dubbio sulla giustezza della nostra conclusione che Eisenhower non sapesse nulla dell'impresa spionistica lanciata ai nostri danni. Comunque quanto ha detto Herter costituisce una dichiarazione sfacciata, una spavalderia da banditi.

«Al tempo della mia giovanità, quando vivevo fra la povera gente di paese, c'era un gruppo di banditi che si appostava su un ponte. Non appena passava qualcuno decentemente vestito, mandavano avanti un ragazzino che chiedeva bruscamente al passante di consegnargli l'orologio. Questi naturalmente rifiutava e il ragazzo si metteva ad urlare: «Restituiscimi il mio orologio!». Allora i banditi intervenivano e gridavano a loro volta: «Mascalzone, hai preso con un ragazzino! Gli hai rubato l'orologio!» e si prendevano l'orologio e il cappotto del malcapitato.

«Ora — ha detto Kruscev — vorrebbero fare gli Stati Uniti con noi.

«Se continuano in questa politica, se vogliono fare i prepotenti con noi e scatenare la guerra, ebbene avranno la guerra! Gli americani non hanno mai previsto che cosa possano fare le bombe atomiche sulle loro case. Le provvederebbero nei primissimi minuti di una nuova guerra.

«E se dico questo — ha soggiunto l'oratore — è perchè ho letto la dichiarazione di Herter dove si afferma che gli Stati Uniti sono costretti a inviare i loro aerei sul nostro territorio perchè non hanno altri mezzi per scoprire i nostri segreti.

«Questa — ha esclamato ad alta voce Kruscev — è una impertinenza da banditi! Come è possibile che un uomo di stato parli in questo modo? Esistono delle leggi internazionali ed esistono le leggi di ogni singolo paese.

«Noi non viviamo sotto l'impero delle leggi degli Stati Uniti, ma in conformità delle leggi nostre. La tesi di Herter rispecchia la mentalità del ladro che invoca il pubblico di casa di centrifugarlo a mezzanotte in serratura perchè ha chiuso la porta con il chiavistello».

Un giornalista ha chiesto a questo punto a Kruscev quali ripercussioni egli ritenga che possa avere questa vicenda sull'opinione pubblica ameri-

(Continua in 8ª pagina)

Le quotazioni nelle Borse

A TORINO

VALORI DI STATO			MINERALI-ESTRATTIVI		
Redim. 3 1/2	75 05	75 05			
» » cons.	75 75	75 75	Ital Rame	—	—
Redim. 1961	71 50	71 50	M. Amiata	7650	—
Redim. 5 %	104 15	104 15	Montecatini	1570	1555
» » cons.	104 05	104 05			
Ricostruz. 3 1/2	98 90	98 90	METALMECCANICI		
» » cons.	98 80	98 80			
Ricostruz. 5 %	100 80	100 80	Ansaldo	—	2440
» » cons.	100 70	100 70	Fiat	739 —	735 —
Riscatto 3 1/2	91 80	91 80	Ipel	540 —	536 —
» » cons.	91 40	91 40	Lanificio	1231	1230
Riscatto 5 %	100 10	100 17	Lanificio	7010	1010
» » cons.	100 —	100 07	Metallurgica		
Ed. Ediz. 3 %	99 —	99 20	Nebiolo	1850	1870
» » cons.	99 —	99 25	Pininfarina	—	—
Ed. R.S. 5 % Lusso	99 —	99 30	Riv.	1065	1140
Fr. R.S. 5 % Fr. M.	99 —	99 30	Singer	—	—
R.E.E. 5 % 1951	101 30	101 30	Snia Viscosa	885 —	880 —
» » 1952	101 30	101 40	Soie	—	—
» » 1953	101 35	101 45	Stabilimenti Farmac.	1700	1770
» » 1954	101 40	101 40	Tecnomasio	—	—
» » 1955	101 40	101 40	Tessile Rivetti	—	—
R.E.E. 5 % 1956	101 40	101 45	Tessuture	—	—
			Tubi Dalmine	1425	1425
OBBLIGAZIONI			Tubi	1232	1240
R.E.E. 3 1/2 - 5 %	100 50	100 50	Tubi		4229
» 5 % 1951	102 85	103 20	Unione	2040	2060
» 5 % 1952	102 65	102 50	Unione	1990	1985
» 5 % 1953	102 57	102 57	Westinghouse	3285	3290
» 5 % 1954	102 85	102 95	Zenith		
» 5 % 1955	102 90	103 05			
» 5 % 1956	102 90	103 05			
Finelettrica 5 %	155 50	155 50	ALIMENTARI		
Finelettrica 5 %	104 —	104 —			
Ist. Fiorentino 5 %	102 50	102 50	Buschi	95 —	88 —
» » 5 %	102 40	102 50	Cirio	—	—
» » 5 %	102 90	102 90	Eridania	345 —	—
Ist. Mobiliare 5 %	102 35	102 35	Eridania	—	—
» » 5 %	102 90	102 95	Gen. Tabacchi	—	—
Ist. Romano 5 %	102 20	102 20			
» » 5 %	102 85	102 90	DIVERSI		
Ist. Sviluppo 5 %	103 —	103 —			
Ist. Sviluppo 5 %	102 30	102 50	Cartiere Mardia	19950 —	—
Ist. Sviluppo 5 %	102 40	102 50	Cartiere Mardia	—	—
Ist. Sviluppo 5 %	102 90	102 90	Cartiere Miliani	4975	4975
Ist. Sviluppo 5 %	102 35	102 35	Cartiere Reno	24000	25125
Ist. Sviluppo 5 %	102 90	102 95	Acque Potabili	2670	2750
Ist. Sviluppo 5 %	103 20	103 20	Ceramica Pozzi	1930	4850
Ist. Sviluppo 5 %	103 20	103 40	Ferriere	—	—
Ist. Sviluppo 5 %	105 50	105 50	Ferriere	—	—
Ist. Sviluppo 5 %	97 625	97 75	Cartiere Fabriano	—	—
Ist. Sviluppo 5 %	97 50	97 50	Acq. Nicol. Ant.	—	—
Ist. Sviluppo 5 %	111 25	111 25			
			CHIMICI		
AZIONI PER CONTANTI					
FISSILI E MANUFATTI			Caffaro	2316	2355
			Farmitalia	1750	1780
FISAC	—	—	Schiapparelli	3800	—
Cementerie Riunite	—	—	Stoppani	—	—
Eridania	23500	24500	Unione Italiana	4880	4870
Fornaci	6150	6120	Vetrocoke	2150	2130
Manifatture	—	—	Vetrocoke	1160	1230
Pirelli	—	—	Montecatini	3410	3405
Pirelli	—	—	Montecatini	1160	1160
Cementi Rossi	—	—	Montecatini	325 50	325 —
TRASP., ASSIC., FINANZ.					
Banca Nazionale	—	—			
Assic. Generali	93500	94100			
Ass. Assic. Torino	76875	77500			
Ass. Assic. Torino	4307	4300			
Assic. Milano	—	—			
Assic. Milano	—	—			
Assic. Reunione	3110	3100			
Assic. Reunione	—	—			
Assic. Riunite	2125	2165			
Assic. Riunite	(7200	17275			
Assic. Riunite	—	—			
Assic. Riunite	—	—			
Assic. Riunite	—	—

CRONACA CITTADINA

In costruzione da stamane una passerella pedonale provvisoria

Chiuso fino a metà del '61 il cavalcavia di Porta Susa

Il provvedimento per consentire la sostituzione dell'attuale ponte con uno in ferro a una sola arcata - Saranno dirottati il tram n. 3 (da piazza Bernini verso corso Francia e il pullman H (da corso Inghilterra verso piazza Statuto)

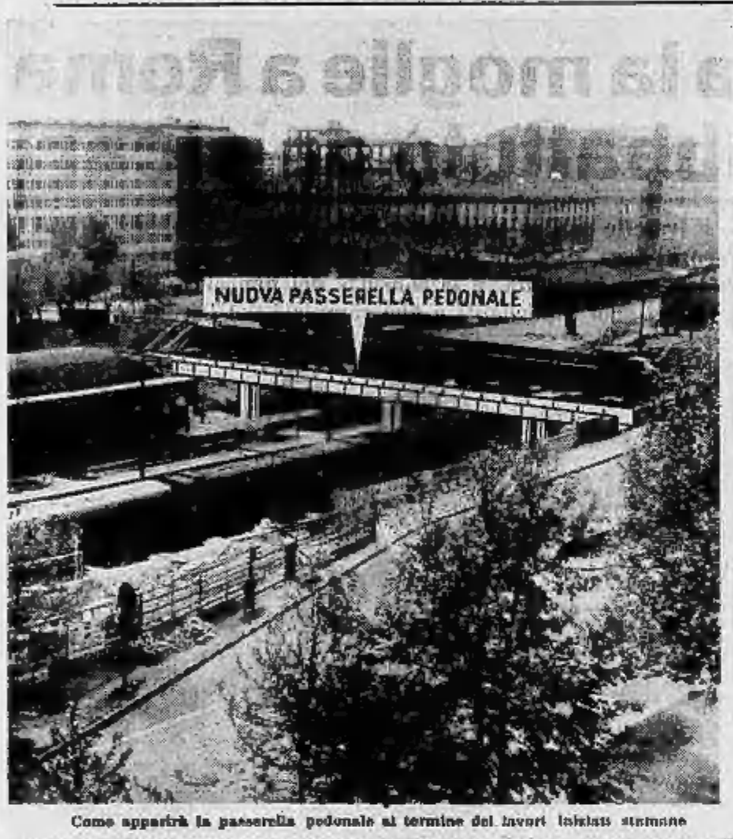

Come apparirà la passerella pedonale al termine dei lavori iniziati stamane

Stamane uno squadra di operai specializzati ha cominciato a costruire una passerella pedonale in ferro a lato del cavalcavia di Porta Susa. Tra una quindicina di giorni, ultimata la passerella, il cavalcavia sarà chiuso al traffico e demolito per far posto ad un nuovo ponte, interamente metallico. Per la durata di un anno, la circolazione sopra la ferrovia rimarrà bloccata. I tram della linea 3 e i pullman della linea H verranno deviati su altri itinerari.

L'attuale cavalcavia è largo 8 metri e lungo 60 e poggia su due piastri di ferro. Venne costruito nel 1905 e da allora il traffico cittadino si è radicalmente trasformato, sia per quanto riguarda le caratteristiche (a quel tempo le automobili erano una rarità) sia per il volume. Il ponte, che fu l'orgoglio dei costruttori di allora, in 55 anni è invecchiato ed oggi è considerato soltanto una fastidiosa strozzatura. L'ing. Anselmetti, particolarmente esperto in questo campo, ha studiato negli anni scorsi un progetto per sostituirlo con uno nuovo e più ampio che è stato costruito alla officina Savigliano.

Il nuovo cavalcavia ha richiesto l'impiego di quasi quattrocento tonnellate di ferro. Contrariamente all'attuale, che è a tre luci, sarà a una sola campata. Per sostenere la grande massa di metallo si ricorrerà ai principio dei «ponti sospesi».

Da un'estremità all'altra del ponte (allineati sui parapetti) saranno costruiti due grandi archi che nel punto centrale raggiungeranno l'altezza di 10 metri. Tali archi sorreggeranno l'intera struttura del cavalcavia che sarà largo 18 metri e — come l'attuale — lungo sessanta metri.

A partire probabilmente dal giorno 25 di questo mese e per tutta la durata dei lavori, prevista all'incirca di un anno, i tram e gli autobus che passano sul cavalcavia dovranno cambiare itinerario. I tram della linea 3 provenienti da borgo San Paolo, giunti in piazza Bernini invece di proseguire in via Duchessa Jolanda deviceranno verso corso Francia, piazza Statuto e corso San Martino per tornare sul loro percorso normale all'inizio di via Cernaia. Al ritorno, stessa deviazione in senso inverso: da via Cernaia verso corso San Martino, piazza Statuto, corso Francia e piazza Bernini.

I pullman della linea H provenienti da borgo San Paolo percorreranno normalmente via Duchessa Jolanda e, giunti in corso Inghilterra, proseguiranno per piazza Statuto, svolteranno a destra in via Santorre di Santarosa e torneranno sul percorso normale all'inizio di via Cernaia. Al ritorno, i pullman provenienti da via Villa della Regina, giunti in via Cernaia, devieranno verso corso San Martino, piazza Statuto, corso Inghilterra, via Duchessa Jolanda (anche qui via Vassalli Eandi) e quindi riprenderanno il percorso normale.

Soltanto i pedoni potranno ancora passare sulla ferrovia servendosi della passerella la cui costruzione è stata cominciata stamane. Tale passerella viene gettata tra il vecchio ponte e la stazione di Porta Susa. I lavori richiederanno un polo di settimane per cui, come abbiamo detto, il vecchio manufatto sarà chiuso al traffico il 25 di questo mese.

Con ogni probabilità, il nuovo cavalcavia, pur essendo di quattro metri più largo dell'attuale, risulterà insufficiente a risolvere i problemi della circolazione in quella zona. Si ritiene che fra un anno, ad opera ultimata, sul nuovo ponte sarà instituito il traffico a senso unico, con direzione da via Cernaia verso corso Inghilterra.

L'Azienda tranviaria prenderà allora una decisione definitiva anche per il tram numero 3. La proposta sono due: o deviare definitivamente le vetture da piazza Bernini su corso Francia, o trasformare la linea da tranviaria in automobilistica.

Ascoltano la condanna

La Corte d'Assise ha pronunciato stamane la sentenza contro la banda dei rapinatori che ha compiuto una serie di brigantesche imprese in Piemonte, nelle Marche, in Toscana e in Emilia. A Torino ne rimase vittima l'industriale Pier Luigi Pialoti; in via Domodossola venne imbavagliato, legato, gettato in cantina e derubato di oltre 150 mila lire e della macchina. I giudici popolari hanno inflitto a Quagliantini e Ragnatelli (da sinistra in piedi, nella foto) 20 anni di reclusione, a Biagoso 7 anni, ad Alcudo 17 anni. Per il Patisso la pena è stata di 10 anni e 3 mesi. Gli imputati minori Solarrabe e Carancini sono stati condannati rispettivamente a 1 mese ed a 15 giorni per detenzione abusiva di armi (Foto Molaio)

Un passante l'ha raccolta semisvenuta in corso Massimo d'Azeglio

"Sono stata rapita, bendata e abbandonata al Valentino,,

L'impressionante racconto al funzionario di Questura: protagonisti quattro malfattori in macchina - Ma era tutta una simulazione: aveva fatto troppo tardi e temeva i rimproveri del marito

Un pauroso racconto fatto stanotte da una giovane donna al funzionario di servizio della Questura ha tenuto in allarme, per alcune ore, la Squadra di pronto intervento della polizia. Sottufficiali ed agenti hanno atteso di minuto in minuto, fino all'alba, l'ordine di iniziare una caccia all'uomo in alcuni rioni della città per catturare quattro malviventi.

La donna — Wanda Faurone, di 20 anni, abitante in via Verolengo — ieri sera, verso le 22,30, era al Valentino all'altezza di corso Massimo d'Azeglio ang. via Valperga Caluso. Pioveva, tirava un po' appoggiava ad un albero, quasi non avesse la forza di reggersi in piedi. Parve che da un momento all'altro stesse per perdere i sensi.

Un automobilista di passaggio, che aveva valentato per svoltare l'aveva osservata e si era reso conto delle sue condizioni. Fermatosi accanto a lei, era meno e la aveva domandato se aveva bisogno di aiuto. La Faurone mormorava frasi incomprensibili. L'automobilista l'invitava a salire sulla macchina. «L'accompagnerò a casa — le disse, — così avrà subito l'assistenza dei suoi parenti».

La giovane taceva con il capo energici cenni di diniego. Poi, rinfrancata un po', salita sull'auto e diceva all'automobilista che desiderava essere portata in Questura perché le era accaduta un'avventura terribile. «Sono stata rapita da quattro delinquenti — aggiungeva — e poi abbandonata al Valentino».

Pochi minuti dopo era in Questura. Qui la Faurone ripeteva al dott. Barbanti la sua prima versione, arricchendola — su invito del funzionario a fornire maggiori particolari — di elementi impressionanti. Ecco il suo racconto.

Nel primo pomeriggio si era recata all'ospedale Maria Vittoria a far visita alla sua bambina, Maria Cristella, di poco più di un anno, ricoverata da qualche giorno. Uscita qualche ora dopo, si era recata in piazza della Repubblica, fermandosi di tanto in tanto ad osservare vetrine, ed a fare qualche commissione. Nella piazza — che aveva raggiunto alle 15 — mentre osservava una vetrina aveva udito alle spalle una voce cavernosa che le intimava: «Non voltarti. Cerchiamola sul dov'è via Bellezia; va là camminando svelta senza voltarti».

La Faurone si spaventò moltissimo. «Girai all'indietro e vidi due giovani in "blu-jeans", alti, magri, spettinati. Tenevano le mani in tasca: pensai che fossero armati e non ebbi il coraggio di disobbedire».

In via Bellezia fu obbligata ad entrare in un portone dove venne subito afferrata, bendata ed obbligata a salire su una «Appia» dove erano altri due giovani. «Mi obbligarono a rimanere accovacciata fra i sedili posteriori — ha proseguito. — La macchina partì; credo che abbiano girovagato per un'ora. Ad un tratto mi fecero scendere, mi sospinsero per alcuni passi e, quando mi tolsero la benda, mi trovai in una squallida baracca ammobiliata con un tavolo, due seggiole e una brandina.

«I quattro banditi (uno soltanto parlava italiano: gli altri mi parvero francesi, dalle frasi che si scambiavano) per non farsi riconoscere si erano calati sul capo cappucci colorati: uno era rosso, l'altro bianco. Il terzo verde e l'ultimo verde chiaro. "Ora ci darai spettacolo di spogliarello — intimò quello che parlava italiano — e alla svelta, perché abbiamo fretta"».

La giovane fece la paura avemmo. Quando riprese i sensi si trovò abbandonata al Valentino, vicino al crocicchio di corso Massimo d'Azeglio e via Valperga Caluso.

Il dott. Barbanti domandò a Maria domande per avere particolari. A mano a mano che l'interrogatorio proseguiva il suo stupore aumentava non già per la gravità della tinta di cui la Faurone coloriva il racconto, ma perché diventava sempre più evidente che si trattava di una fantastica invenzione. E dopo quasi quattro ore la donna finiva per ammettere che era tutto un parto della sua fantasia.

Dichiarata in arresto per simulazione di reato, si giustificava dicendo di avere inventato la storia per paura del marito. «Da tempo non vado d'accordo con lui — diceva — ed ora mia intenzione veniva già questura per denunciarlo per maltrattamenti. Poi, strada facendo, ecco stata presa dallo scoraggio. E mentre mi stavo piangendo appoggiata all'albero, mi ha incontrata questo signore. Non volevo rivelargli i motivi della mia angoscia. Alle sue insistenze ho detto la prima cosa che mi è passata per la mente. Poi quando mi avete interrogata di nuovo a lui, non ho più avuto il coraggio di ritrattare. Inoltre, ripensandoci meglio, non volevo più denunciare mio marito: temevo che si vendicasse».

Un uomo cadavere nella camera da bagno

Alle 13,15 in Corso Rosa è stata chiamata in corso Regina Margherita 23 per soccorrere un uomo il quale era stato colto da grave malore mentre si trovava nel bagno.

All'arrivo degli infermieri, però, la sventurato era già spirato. E' il sessantenne Pietro Bordiglia. Sua moglie era stata pure prima del lavoro e la aveva trovato privo di sensi su una sgabuzzino presso la vasca da bagno. Poiché reggeva ancora chiedeva soccorso e un coinquilino telefonava alla Croce Rossa. Come si è detto, quando gli infermieri giungevano il Bordiglia era già spirato. Dai primi accertamenti sembra che il decesso sia dovuto a infarto.

Sorpreso a pescare con la licenza scaduta

Con una colletta salvano un vecchio dalla prigione

Il poveretto non era in grado di pagare le 7000 lire di multa - La somma racimolata in un laboratorio

Due agenti del Commissariato di Borgo Po si sono presentati all'abitazione del pensionato Giuseppe Rocca, in corso Casale 401. Avevano un penoso incarico: notificare al Rocca, che ha 69 anni, un ordine di carcerazione.

Giuseppe Rocca ha una pensione di circa 11 mila lire mensili. Per arrotondare l'insufficiente reddito, adriga commissioni per conto dei titolari della piccola officina Fontana a Borgovalsanti, situata al n. 189 dello stesso corso. Nei ritagli di tempo, tenta di pescare qualcosa nel Po.

Un mese fa un guardia-pesca l'aveva sorpreso mentre gettava l'amo nel fiume, senza la relativa licenza. Il processo aveva lasciato scadere il permesso di pesca, senza potarlo rinnovare. L'infrazione si tramutò in una multa di circa 7 mila lire. Trascorso il periodo previsto dalla legge per pagare i debiti con esso contratti, il Pretore spiccò l'ordine di arresto: il povero Rocca avrebbe dovuto andare in carcere per un paio di settimane.

Gli agenti non trovarono la casa il malcapitato. Dai vicini appresero che forse era andato all'officina con la speranza di guadagnare qualche centinaio di lire. La disavventura del loro vecchio amico commosse gli operai e i proprietari del laboratorio. Per risparmiargli l'amarezza e il disagio della prigione, furono subito una colletta e versarono agli agenti l'importo della contravvenzione.

Lo aveva scoperto con un'altra fidanzata

Rivoltellata all'uomo che non voleva sposarla

Drammatica e commovente vicenda passionale: la ragazza attendeva le nozze da dieci anni - I giudici d'Appello hanno ridotto di un anno la pena

Protagonista di una drammatica e commovente vicenda passionale, Mario Ruggieri, la ragazza pugliese che tentò di uccidere il fidanzato, Francesco Jannoli, che l'aveva abbandonata per sposare un'altra donna, si è presentata questa mattina in Corte d'Assise per il processo di appello. I giudici di primo grado l'avevano ritenuta responsabile di mancato omicidio non premeditato, con le attenuanti generiche e della provocazione, condannandola a 3 anni e 3 mesi di reclusione e 15 giorni di arresto per porto di pistola. I fatti sono stati rievocati in apertura di udienza dal consigliere relatore prof. Del Pozzo.

Il Jannoli e la Ruggieri, che oggi hanno entrambi 28 anni, si conobbero ancora ragazzi a Vieste (Foggia), loro paese di origine e, con il passare del tempo, l'amicizia si tramutò in amore tanto che nel '51 la relazione divenne molto stretta. L'anno dopo il Jannoli si arruolò nell'arma dei carabinieri e fu destinato a prestare servizio alla scuola allievi sottufficiali di Moncalieri.

Prima di partire promise alla ragazza che l'avrebbe sposata; nei periodi di servizio le mandava lunghe lettere appassionate. Ma nel '55 incominciò ad essere stanco della relazione, le scrisse sempre più di rado, fino a dimenticarla.

Pensando che la lontananza fosse la causa della freddezza, Maria Ruggieri, nel dicembre '57, venne a Torino, trovò lavoro come operaia e si stabilì in via Pianezza 56.

Il Jannoli rallentò i rapporti che ragionevano una maggiore intimità, come se i due fossero già sposati.

Poi Francesco non si fa più vedere. Lei lo cerca disperatamente. Si rivolge al comando dei carabinieri e apprende con stupore che il Jannoli è in congedo da sei mesi e vive in via Vandalino 55. Lo cerca all'indirizzo indicato e la portinaia le rifariesce che si è recato a Mirafiori dalla «fidanzata».

La sera del 7 gennaio scoppia il dramma. «Volevo da lui una spiegazione — ha raccontato l'imputata. — Mi recai nel pomeriggio in via Vandalino e, per assicurarmi che Franco fosse in casa, infilai un pezzo di carta nella serratura. Quando ritornai più tardi, il foglietto non c'era più. Attesi sul pianerottolo. Lui salì con la nuova fidanzata, Lucia Pass, ed entrano nell'alloggio.

Maria suona. Si affaccia Franco che le chiede: «Che cosa vuoi?». «Nada — mormora lei — non farmi perdere la testa. Ricordati che per dieci anni sono stata come tua moglie». «E chi ti conosce?» replica l'uomo e chiude la porta. Interviene l'altra fidanzata che invita Maria ad entrare. Franco s'intromette, offende Maria che, esasperata, toglie dalla borsetta la pistola e spara.

Maria Ruggieri, 28 anni

La Pass, con mossa fulminea, salva la vita all'uomo (che era è suo marito e padre di un bambino).

Al processo di stamane la Ruggieri ha detto poche parole. «Non sapevo quello che stavo, ero sconvolta. Non ricordo più bene che cosa è successo».

I difensori avv. Armando De Marchi e Bianca Guidetti Serra hanno invocato una riduzione della pena sostenendo che la donna ha diritto all'attenuante prevista per chi agisce «per motivi di particolare valore morale e sociale». La Corte (pres. Puino, p. g. Vacca, canc. Quaglia) ha ridotto la pena a 2 anni, 3 mesi e 15 giorni.

Movimentato inseguimento di due ladri di moto

Verso le 23 dell'altra sera, il signor Giovanni Valgrada, abitante in via Principe Tommaso n. 50, denunciava ai carabinieri di Porta Nuova il furto della sua moto «Bumi», lasciata incustodita in via Sant'Anselmo. I militi, con l'appoggio di una autoradio del Nucleo di pronto intervento, iniziavano subito una perlustrazione della zona e, in piazza Massaua, rintracciavano il motoveicolo. A bordo vi erano due giovani che lanciavano il veicolo a tutta velocità verso una strada che porta in aperta campagna. I carabinieri si ponevano all'inseguimento e, dopo una movimentata gincana, riuscivano a raggiungere e fermare i ladri. Si tratta di due ragazzi di 13 anni — Alfredo D. P., domiciliato in via Meloni, e Armando E., via Nizza — il primo dei quali era già stato arrestato l'anno scorso per analogo reato. Entrambi sono stati rinchiusi nel carcere dei minorenni e denunciati per furto.

SPETTACOLI

CORSO
IL MONDO DI NOTTE
TECHNICOLOR - TECHNIRAMA
ULTIME REPLICHE

Taccuino del lettore

● **Fumo - nascra polmonare:** su questo argomento è prevista per stasera alle 21 nell'aula della Clinica medica dell'Università, corso Polonia 14, una interessante conferenza del prof. Ernest L. Wynder di New York.

● **L'Unione Giuristi** italiani tiene il suo V Congresso nazionale a Torino nei giorni 22-28 maggio. Vengono trattati: «Il problema minorile nei suoi aspetti giuridico-sociali» e «I rapporti personali tra coniugi». Le scrittanti la professione forense sono 400 in Italia e 35 a Torino.

● **Il treno** di Lourdes del 67° pellegrinaggio dell'Unitalsi è giunto ieri a Torino. Ambulanze della Croce Verde e Rossa hanno riaccompagnato i malati più gravi alle rispettive abitazioni.

● **Piazzale Villa Regina:** così si chiamerà d'ora in poi il piazzale Giovanni Motta che divide la via Villa Regina in due tratti. Il mutamento della denominazione non comporta variazioni nella numerazione.

● **La festa della Scuola** «Lombardo Radice» prevede un saggio ginnico-coreografico che avrà luogo nella palestra di piazza Della Cella 3, domenica alle 10. In tale occasione verrà consegnata la medaglia d'oro di benemerenza P. I. alla maestra Margherita Cisto.

● **La Giornata dell'Orfano di Guerra** si celebra domenica in tutta Italia. La cerimonia ufficiale a Torino avverrà presso la Cripta della Gran Madre di Dio alle 10 con la celebrazione della Messa in memoria dei Caduti.

● **Gli studenti** edili e della scuola di qualificazione per operai edili vengono premiati domenica alle 10,30 nell'aula magna dell'Istituto Avogadro.

● **Ecco il cellulare:** questa sera alle 21,15 la nuova costruzione dello sno torinese sarà illustrata nel teatro del Collegio S. Giuseppe degli architetti prof. Bruno Peyronel e dott. Domenico Turchio.

● **Un raduno** di fanti avrà luogo domenica alle 10 a Castelnuovo. Per la brandizione della bandiera della locale sezione interverrà, oltre all'autorità, una rappresentanza dell'Esercito e la Banda musicale del «32° Cremona».

● **Operai** della Ferziere visiteranno gli stabilimenti siderurgici della Ruhr. Il sindacato Lid ha organizzato una serie di viaggi aerei a Dusseldorf. Sono già iscritti 144 operai. Il primo aereo partirà il 19 maggio.

● **Sagra** delle fragole a San Mauro: è in programma dal 28 maggio al 5 giugno. Quest'anno il concorso destina premi anche al settore «fragoloni».

● **I cultori** d'arte si danno convegno alle 17 di oggi alla Galleria Cavor dove Gemma Vercelli esporrà le sue principali opere che saranno poi inviate in Francia e in America.

● **Oggi, giovedì 12 maggio,** è il 132° giorno dell'anno. Il Sole è sorto alle 4,35 e tramonta alle 19,22. E' la festa di San Nereo e di San Pancrazio.

● **Tutti i genitori** possono rivolgersi al Centro di Orientamento didattico, di recente istituzione, in piazza Palazzo 1 dalle 10 alle 11,30 per ogni consiglio sull'indirizzo scolastico da far seguire ai figli.

● **La serata** agli abbonati, è la manifestazione riservata agli affezionati del Teatro Stabile che ha luogo sabato alle 17 nella sede di via Rossini 8. Il dibattito ha lo scopo di compiere un bilancio dell'attività svolta e di raccogliere critiche e suggerimenti.

● **Jazz:** alle 21,15, nella sede dell'Hot Club, via Volta 6, stasera si esibisce il «Saltatto Swing» di Sergio Farinelli per il programma «Hall Jazz».

Colpito dai montacarichi precipita dal primo piano

L'operaio Ignazio Renda, di 46 anni, abitante in via Buniva 11, è rimasto vittima stamane di un grave infortunio. Verso le 10 lavorava in un cantiere di via Maroncelli 2. Si trovava su un'impalcatura del primo piano quando veniva urtato dal cassone del montacarichi colmo di cemento e scaraventato a terra. Subito soccorso dai compagni di lavoro, veniva trasportato dalla Croce Verde alle Molinette e, dopo le prime cure, trasferito all'ospedale di San Vito. Qui è stato ricoverato con prognosi di due mesi

TEMPERATURA DI OGGI

MASSIMA +20,2
MINIMA +13,7

Il Bollettino meteorologico segnala inoltre: temperat. media (notturna): +14; ore 8: +14,3; press. 742; umid. 72%. Cielo nuvoloso. - Previsioni: tempo perturbato. Probab. precipitaz. Temperatura a Casilia: mass. +21,4; min. +13,8; ore 8: +14,6

★ VITTORIA ★
ROBERT TAYLOR
TINA LOUISE
IL BOIA
FIER PARKER · JACK LORD
GENE EVANS - MICKEY SHAUGHNESSY

Oggi al NUOVO ROMANO
SPETTACOLI RISERVATI: ORE 15,30 STUDENTI
ORE 21,30 CINE CLUB UNIVERSITARIO
IL TEMPO SI E' FERMATO
ERMANNO OLMI
IN TOTALSCOPE
LA TRAVERSATA DELL'ANTARTIDE
LUX FILM
Domani al NUOVO ROMANO
Spettacoli normali continuati con inizio dalle ore 14,30

OGGI all'AMBROSIO

ALBERTO SORDI
IL SEDUTTORE

DORIA
2ª SETTIMANA

il sassetto
PIERRE BRICE
GEORGIA MOLL
PIETRO GERMI
BELLA DARVI
LAURA VIVALDI
regia di DAMIANO DAMIANI

DOMANI
ALL'IDEAL
Quel che il cuore di colui che doveva essere ucciso!...

AUDIE MURPHY
JOAN EVANS
CHARLES DRAKE
LA PALLOTTOLA Senza NOME
VIRGINIA GREY
WARREN STEVENS
R. G. ARMSTRONG
regia JACK ARNOLD

ARISTON
INGRESSO lire 300

SAM SPIEGEL presenta
ELIZABETH TAYLOR · MONTGOMERY CLIFT
KATHARINE HEPBURN
IMPROVVISAMENTE, L'ESTATE SCORSA

Digerire bene e velocemente il legato con Epaclar, gradevoli soli effervescenti digestivi e disintossicanti. Nelle farmacie.
Se lo stomaco vuol curor prendi Epaclar

L'alba al forte

Gina, continuando a parlare dall'asta di mobili antichi alla quale era diretta, mi strizzava l'occhio. Non capivo. Finalmente a una sua occhiata capii ai due che sedevano di fronte a noi in motoscafo, capivo. L'uomo era enorme: sedeva dalla parte esterna mezzo fuori del sedile, il volume della pancia non gli consentiva di chiudere le gambe che teneva spalancate, un ginocchio verso la donna, l'altro nel mezzo del corridoio. Il naso piccolo e gli occhi affondavano nel grasso delle guance; la bocca con le labbra carnose e rosse si apriva ad ogni respiro come le pinne di un pesce. Nella mano tonda e corta dita, stringeva accarezzandola la mano della donna che gli sedeva vicino. La donna gli si stringeva contro, posava la testa sulla sua spalla massiccia, si faceva per guardarla e sorrideva con tanti denti amari tra le labbra grandi e molto dipinte. Occupati com'erano a guardarsi e ad accarezzarsi, i due non si accorgevano del nostro sbalordimento. La donna sembrava più vecchia dell'uomo: ma a cancellare le rughe dalla faccia dell'uomo era certo il grasso.

Solamente a S. Zaccaria, quando Gina scese, la donna staccò i suoi occhi persi nelle rughe, da quelli dell'uomo persi nel grasso, e mi vide. Staccò anche la mano da quelle dell'uomo che la stringevano teneramente. Mi volsi all'uscio che qualcuno aveva lasciato aperto. Entrava nella cabina il vento gelido e la pioggia. «Che freddo» disse la donna indicando l'uscio.

Lei, per chiuderlo avrebbe dovuto scomodare l'uomo, farlo alzare: e che potesse alzarsi lui, con tutto quel grasso da sollevare, non mi sembrò nemmeno in sogno. Scattai in piedi e quando ritornai a sedere la donna mi sorrise, ringraziandomi. Pareva che l'uomo, ora, non interessasse più. Prima la donna mi parlò del freddo: una stagione pazza. Siamo ai primi di maggio e nevica in montagna ed è freddo come in pieno inverno. Le domandai dove aveva preso tanto sole, soprattutto sulle mani che erano molto abbronzate.

«Sul mare» mi rispose: e continuò a parlare.

Abitava in un'isola, in un forte costruito sulla spiaggia, ma era custode. Ma il suo mestiere era ricamare e ricamava sedute davanti alla casa, sul mare. Tutto il giorno all'aria e alla luce. Parlava a voce bassa, con gli occhi che le ridevano. Ricamava soprattutto tovaglie e lenzuola; aveva sempre molto lavoro. Non aveva bisogno di farmi ricamare qualche cosa? Ma avrei dovuto, ad ogni modo, andare nell'isola di S. Erasmo se non la conoscevo. E' la più verde tra le isole, piena di fiori e di verde. Lei aveva venti vasi di gerani grandissimi, forti come nessun altro nell'isola riusciva a far crescere. Il segreto, perché i gerani crescano forti e alti, era di metterle nell'acqua, ogni sera inaffiandoli, un poco di latte: così la terra s'ingrassa. Se fossi andata da me ne avrebbe regalato un vaso.

Domandai se viveva sola. Mi guardò sempre con gli occhi ridenti: sola, sì, e per dire la verità la sua non era nemmeno una casa. Un forte abbandonato, al quale lei aveva fatto fare la porta e dentro aveva messo i mobili, come in una casa vera. Il solo inconveniente era d'autunno, quando si alza la marea: l'acqua alta le entrava in casa, anche venti, trenta centimetri d'acqua. Per fortuna durava poco e solamente in autunno. Era già una gran fortuna aver trovato una casa tutta per sé e lontana dagli altri e col mare che a lei piaceva tanto. Una vera fortuna. Doveva andare a vedere come l'acqua resta bene dentro, e davanti alla casa tutta quella fioritura di gerani!

Doveva andare a vedere e magari farmi ricamare qualche lenzuolo o una tovaglia.

Purtroppo non sapeva tagliare, se no avrebbe ricamato anche delle sottovesti.

Ma le suore non le avevano insegnato a tagliare.

«Le suore?» domandai.

Rise: «Le suore», sì»; abbassò la testa e mostrami l'orecchio e tirava col dito l'orecchino: «A forza di tirarmi le orecchie me le hanno strappate, vede? Però non sono mai riuscite, neanche strappandomi le orecchie, a farmi fare quello che volevano loro».

Abbassò ancor più la voce, spingendosi verso me col busto: «Sì, non ho mai conosciuto i miei genitori, fino a diciotto anni mi hanno tenuta in collegio, poi fuori. Non è stata facile, ma adesso, da un anno che ho la mia casa, va tutto bene».

Mentre la donna parlava, ogni tanto davo un'occhiata al suo tenero compagno: dormiva quietamente, la testa non gli ciondolava perché il solido doppio mento gliela teneva perfettamente, come un cuscino.

La donna mi scriveva ora il suo nome: tutti la conoscono all'isola, basta domandare dell'Alba al forte.

A Piazzale Roma la salutavo promettendole che sarei andata da lei a farmi ricamare delle lenzuola.

In piedi per uscire, sentivo la sua voce gentile alle mie spalle: «Ginetto, Ginetto caro, svegliati: siamo arrivati».

Lea Quaretti

Milano, maggio.

M'è sempre piaciuto, fin da quando ero bambino e seguivo i miei genitori nelle varie «piazze» della loro attività di attori e capocomici, m'è sempre piaciuto di affacciarmi alle ribalte dei palcoscenici ombrosi di scenari, sulle platee deserte. Allora, da piccino, l'essere io solo al centro di tutto quel vuoto mi dava un curioso senso d'ebbrezza, mi sentivo padrone d'un mondo magico e con la fantasia colmavo fondali, alzavo quinte, apparecchiavo scene meravigliose recitando poi a modo mio brani di drammi e commedie rimastimi nella mente; riempivo della mia vocetta acerba il silenzio quasi sepolcrale, sorvolando le piccole nere dei palchi e l'ombra sinistra della loggione come a sfidare spettatori immaginari.

Oggi il mio piacere è diverso. Oggi amo aggirarmi nella spettrale penombra dei palcoscenici vuoti, davanti alle platee deserte avvolte in un buio quasi strappato, perchè il silenzio a poco a poco il popolo per me di voci. Voci lontane lontane e vicinissime; voci di donne e di uomo; voci che mi rievocano un volto e voci a cui non saprei neppur dare un nome. Le voci degli attori che hanno recitato in quel teatro. E appunto per questo mi piacciono i teatri vecchi, nei cui boccascena si vellutato s'è infiltrata la polvere di lustri e lustri, e cui palcoscenici hanno le tavole lucidate dalle suole di generazioni e generazioni di comici. Nei sottopalchi, fra un trono di cartapesta un tempo dorato, una panchina di finta pietra e una scala che per quella in cui le allegre comari di Windsor fecero «ir» John Falstaff, passeggiano famiglie di topi ben pasciuti, con la conseguente tranquillità degli aventi diritto.

Non ne sono rimasti molti, in Italia, di questi buoni cari vecchi teatri. O, per lo meno, ne sono rimasti pochi nelle maggiori città: a Roma ci sono il Valle e l'Argentina, a Napoli il Mercadante, a Torino il Carignano. E questi teatri sono pieni di voci, ma per udirle bisogna tapparsi le orecchie e andarsele a cercare nei meandri della memoria o, meglio ancora, in fondo al cuore.

Fremiti giovanili

Lontana, lontanissima risento la voce di Flavio Andò, uno dei massimi attori della fine dell'Ottocento e del principio del Novecento, che creatore, fra l'altro, della figura del protagonista in Romanticismo di Rovetta. «Nel nome di Dio e dell'Italia...» Sono le prime parole del giuramento massimiano che il conte Vitaliano Lamberti pronuncia nel primo atto. Andò allergava un pochino la «o» di «nome»; forse un rimasuglio dell'accento siciliano nativo. La sua era una voce calda e piena, estremamente virile e al tempo stesso soffusa di non saprei che fremiti giovanili. Come richiamato dalla sua voce, ecco il suo volto, di nobili proporzioni, col naso carnoso, i grandi occhi dalle palpebre brevi, la bocca sempre atteggiata a una sorta di sorriso tra ironico e bonario, sotto i baffi biondastri, dalle punte spioventi. Andò, che soleva dietro una elegante da diplomatico e una floresca da Grande di Spagna, lo spirito d'un epigrammista e l'allegria d'un goliardo. La prima volta che la mia povera mamma, allora una socia nel capocomicato, mi condusse su un palcoscenico per presentarmi ufficialmente ai compagni di lavoro, io avevo due anni; tutta quella gente schierata a farmi festa mi spaventò e scoppiai a piangere, nascondendo il capo nelle gonne di mamma. Andò commentò, arricciandosi un baffo:

— Intelligente, 'o picciuotto! Ha subito capito che razza di mondaccio sia quello del teatro!

La battuta era piuttosto cattiva per un mondo che, in fin dei conti, gli dette notorietà e agiatezza. Ma non era che una battuta. In realtà Andò amava tanto il palcoscenico che, pur di non staccarsene, quando non se la sentì più di recitare, accettò di dirigere una compagnia, la «Borelli-Piperno».

Un'esile signora

«Nel nome di Dio e dell'Italia...». Ma la voce di Andò uscito — misteriosamente — gli echi d'un'altra voce. E' una voce di donna, pura benchè velata: pura come il cielo dopo un acquazzone, quando l'arcobaleno si slancia tra un brandello e l'altro di nuvole. Una voce in cui sembrano palpitare l'ansia e la gioia, sospirare la tenerezza e il rimpianto. La voce di Eleonora Duse. L'udii per la prima volta a Torino, nel teatro Balbo, quando la Divina volle tornare alla scena. Disse poche parole fra le quinte, «Sei tu, Wangel?», e fu come se il soffitto del Balbo si spalancasse all'improvviso e trovassimo l'aria libera. Fu anche come se il cielo notturno assumesse di colpo le chiare tinte dell'alba. E tutti la riconobbero, quella voce, anche se non l'avevano mai udita prima d'allora; la riconobbero come la voce dei loro sogni. Poi apparve in scena un'esile signora, coi capelli d'argento che la coronavano il viso pallido come l'avorio antico, un barlume di sorriso che le errava sulle labbra ma non trovava riflessi negli occhi pensosi.

Ritrovo la voce meravigliosa in un dialogo sommesso con la mia povera mamma, andata ad assegnare la collega illustre nel suo camerino del Balbo. La Duse rievocava la sua prima recita parigina di tanti anni addietro, quando Sarah Bernhard offrì il proprio teatro perchè l'acclamata rivale italiana vi recitasse La signora delle camelie.

— Ma Sarah mi fece trovare il suo camerino chiuso a chiave e dovetti accontentarmi di quello del primo attore De Max. Povera Sarah, era gelosa... — la Duse sorrideva quasi intenerita al ricordo, crollando il capo grigio. — E non so perchè dovesse essere gelosa. Eravamo tanto diverse. Lei tutta studio, tutta metodo, tutta studiata volontà e io, invece... — alzò la mano bellissima e l'agitò per un attimo in aria prima di posarsela sulla fronte, chinandosi in avanti e ridendo d'un riso che finì in un sospiro. — Io, invece... Ah, povera, povera Duse che deve ancora recitare per poter invecchiare con dignità!

Gli occhi profondi parvero riempirsi di lacrime. Ma ad un tratto mi guardò, mi sorrise e il pallido volto s'illuminò come preso in un raggio di sole.

— Non dire nulla di questo — mi disse prendendomi una mano e stringendola forte, in un gesto d'intesa. — Tu, giovanottone che l'affacci alla vita e la sorte ti ha donato tante cose belle, tu non ripetere quello che ho detto. Sono chiacchiere di due donnette qualsiasi, confidenze della vecchia amica Eleonora alla buona amica Tina. La gente, il pubblico non deve sapere.

Ora le due amiche non ci sono più. Sono rimasti gli echi delle loro voci. La voce di Tina, della mia mamma. La risento in una lunga battuta della commedia «Anima allegra», degli spagnoli Alvarez Quintero. Lola, la giovane protagonista, racconta di essere salita, con un branco di giovani amici, in cima ad un vecchio campanile abbandonato e d'averne per gioco suonato a distesa le campane, facendo volar via i piccioni ospitati sotto i coppi e inducendo alcuni contadini a interrompere per qualche minuto il faticoso lavoro dei campi e ad alzare il capo, verso il cielo.

Un cavallo di battaglia

«Anima allegra» era stato un cavallo di battaglia di mia madre, in gioventù. Ma nel mio ricordo mamma non recitava già più e si era ritirata in una sua villetta a Livorno. Recitava ancora però, invece, ed era quel tempo con la sua compagnia al Politeama Livornese per un corso di rappresentazioni. Fra l'altro aveva ripreso in scena «Anima allegra» con Paola Borboni, allora sua prim'attrice, come protagonista. L'aveva rappresentata la sera innanzi e la mattina appresso era un'ansia di sapere quel che ne pensasse la sua Titinccia. Mamma era a letto, rammendo; svegliata da poco, il viso senza un filo di trucco, i capelli venati d'argento ancora scomposti dal sonno. Poichè non sapeva mentire neppure per evitare di dare una delusione alla persona più cara, confessò di non essersi rimasta piacevolmente soddisfatta. La Borboni era brava, sì, ed era anche tanto carina. Ma quel discorso del campanile, quel discorso... Senza quasi accorgersene, per farci capire quel che intendeva, lo disse. Non lo recitò: lo disse. Seduta sul letto, col viso senza un filo di trucco, i capelli venati d'argento ancora scomposti. Ma la sua voce esprimeva la giovinezza, nella sua voce, miracolosamente, si sentiva il ronzio sole di Spagna, si sentiva la brezza che s'infiltrava per gli archi della vella campanaria, si sentiva il fruillare delle ali dei piccioni spaventati, si sentivano i rintocchi delle campane impazzite, si sentiva il cielo, verso il quale chiunque gli occhi i lavoratori dei campi.

Papà era rimasto immobile accanto al letto, a bocca aperta. Ascoltava come incredulo e aprì gli occhi lucidi.

— Ecco cosa intendo io il direttore del complesso —

S'AFFOLLANO I RICORDI NELLA PENOMBRA DELLE PLATEE VUOTE

Aleggiano ancora nei vecchi teatri le voci ormai spente dei grandi attori

Flavio Andò e il celebre giuramento di "Romanticismo„ - "Sei tu, Wangel?„ disse la Duse e fu come se il soffitto del Balbo si spalancasse all'improvviso
Un dialogo sommesso in camerino tra la divina Eleonora e Tina Di Lorenzo - L'agghiacciante "sì„ di Ruggeri in una concitata scena dello "Sparviero„

Scilla Gabel si appresta a lasciare Roma: si reca a Parigi per interpretare un film di produzione francese

NON DEVE ALLARMARE L'ECCEZIONALE CASO DI ROMA

Quando le tonsille vanno asportate e quando si può evitare l'intervento

Esse, da organo di difesa, possono diventare mezzo di offesa infettiva - Cure mediche profilattiche

Toglierle o non le tonsille? Questo è il ricorrente dubbio assillante dei genitori, allorchè un loro bambino va incontro a ripetuti mali di gola, oppure disturbi di respirazione o difetti di voce sembrano doversi attribuire all'anormale stato di quelle due ghiandole palesemente ingrossate, poste nel retrobocca proprio sulla soglia dell'apparato respiratorio.

L'incertezza si fonda particolarmente su un altro dubbio cioè sul timore che la loro asportazione menomi qualche funzione, tuttavia non chiaramente conosciuta, collegata con la loro ragion d'essere. Ma, di tanto in tanto, qualche altro motivo di perplessità si profila, e non più soltanto sulle indicazioni dell'intervento, ma anche sul rischio immediato della sua effettuazione.

Considerato in passato dai profani come una tecnica di facile attuazione, oggi è, difatti, anche un po' temuto perchè si sanno che qualche caso v'ha, per quanto rarissimo, in cui, a seguito di emorragie o altri incidenti, l'operazione ha strascichi allarmanti, persino mortali. Purtroppo uno di questi eventi eccezionali si è verificato attualmente a Roma, e la notizia, riferitane ieri su questa colonna è venuta, pertanto, a rinfocolare le preoccupazioni.

L'autopsia della piccola vittima, un ragazzo di sette anni, preciserà le cause per cui si è verificata l'emorragia cui è seguita la morte del ragazzo a oltre una dozzina di ore dall'intervento, quando già da molto era stato ricondotto a casa, probabilmente per la falsa riapertura di un vaso sanguigno legato nel corso dell'operazione.

Che vi abbia giocato una tendenza emofilica del soggetto, per quanto concessa anche possibile, sembra meno congetturabile: perchè la prova di coagulabilità del sangue, cui è stato sottoposto, come di consueto, il paziente, prima di essere operato, avrebbero messo in guardia il chirurgo, che a seconda delle circostanze avrebbe rifiutato di intervenire, o almeno non soltanto avrebbe moltiplicate le cautele usuali per rendere più coagulabile il sangue del malato, ma stato trattenuto questi in clinica per sorvegliarne direttamente il decorso post-operatorio. Talvolta gravi emorragie possono manifestarsi a causa dell'accidentale taglio di un'arteria che, per una sensazionale anomalia anatomica, decorra subdolamente nella zona operatoria. Ma esse, evidentemente, si verificano nel corso dell'intervento e il chirurgo ricorre allora a ripari immediati e necessariamente trattiene l'operato in clinica.

Comunque sia, quanto è accaduto, e che probabilmente poteva essere ancora riparato se il ragazzo fosse stato più presto riportato in sala, desta a favore di una recente raccomandazione dei medici specialisti, per sollecitare gli istituti assistenziali a largheggiare nel ricovero ospedaliero dei candidati all'asportazione delle tonsille, cioè alla «tonsillectomia», come si dice con termine tecnico.

Per rendere sempre meno raro il rischio di emorragie post-operatorie tardive e pericolose, oltre a generalizzare le pratiche per rinforzare preventivamente la capacità del sangue a formare pronti coaguli per tamponare le fratture dei piccoli vasi sanguigni locali, si è gradualmente passati a tecniche operatorie sempre più perfezionate. Val quanto dire che si è andati abbandonando l'antica pratica di enucleare le tonsille con un apparecchio funzionante a modo di ghigliottina a lama smussa.

Era un metodo assai cruento e non sempre perfetto, dovendo essere applicato in maniera tanto rapida e con scarsa visibilità di tutto il campo operatorio, dovendosi sfruttare solo il breve tempo concesso dall'analgesia allora possibile. Con le nuova pratiche di anestesia, sino alla narcosi completa del soggetto, la tonsillectomia è entrata oggi nel novero delle altre operazioni di una certa importanza, e può essere eseguita con tutti gli accorgimenti, con una completa visibilità della zona operatoria, con più agevole e sicura legatura di tutti i vasi sanguigni interessati.

Ciò premesso, resta la questione delle indicazioni e delle «non» indicazioni per l'intervento, su non ed diritture delle controindicazioni. Queste ultime, a parte i casi di emofilia, un tempo erano particolarmente offerta dalle malattie di cuore. Ora, mediante le speciali tecniche operatorie, se il caso lo impone, anche in presenza di cardiopatia la «tonsillectomia» può essere effettuata. Le «non indicazioni» va da sè che siano costituite da tutti quei casi in cui le tonsille sono sane, oppure quando, pur essendo notevolmente ingrossate o facili a subire attacchi di angina, non rappresentano ancora un ostacolo alla regolare respirazione nasale e neppure un serbatoio microbico.

Questo significa, che è passato il periodo di quel certo andazzo per cui alle prime manifestazione morbose delle tonsille queste erano irrimediabilmente condannate all'estirpazione. E' stato quello il momento, un po' lungo, in cui troppo si è esagerato il pericolo della «infezione focale», cioè che un piccolo focolaio settico apparentemente alimentato, allogato in un settore dell'organismo, dente o tonsilla ad esempio, rappresenti una subdola fonte di rischio infettivo per altri organi lontani, cuore e articolazioni specialmente.

Bisogna, a questo punto, ricordare che le tonsille hanno originariamente proprio la funzione di difesa dell'organismo contro l'aggressione di germi convogliati dall'aria respiratoria; fanno, cioè, da barriera d'arresto di molti microbi e di particelle irritanti. Non si accontentano di funzionare da trappola. Specialmente nelle loro cripte, o piccole numerose caverne, il contatto col loro tessuto da parte dei germi, delle tossine e delle svariate sostanze intruse, suscita una azione difensiva organica a speciale carattere immunitario. Guai a chi spesso le tonsille, da organo di difesa, si trasmutano in mezzo di offesa. Ciò capita quando i germi che si invadono prendono il sopravvento sui poteri reattivi di esse e cronicizzano focolai veramente pericolosi. Cova allora il fuoco sotto la cenere.

Partanto, quando, per ripetuti episodi morbosi locali, poco distanziati nel tempo, le tonsille diventano potenzialmente mezzi di sensibilizzazione di organi a distanza, l'indicazione per la loro condanna chirurgica si affaccia. Ma l'esecuzione deve essere subordinata a un preventivo tentativo di correzione mediante l'impiego di mezzi medicamentosi, dagli autovaccini agli antibiotici. Nè, tra i motivi di intervento, va dimenticato il caso in cui ci si trovi dinnanzi a tonsille ingrossate e frastagliate, nelle cui cripte si annidano rari cascosi, che danno fetori all'alito e richiedono massaggio riesce a evacuarle del materiale settico e insidioso.

Angelo Viziano

Questa sera a Milano si assegna il Premio Bagutta

Milano, giovedì

La giuria del premio Bagutta, nella sua ultima seduta, ha preso in esame le opere comprese nella rosa dei candidati e si è particolarmente soffermata su quella di Giovanna Zangrande (*Il campo rosso*); Mario Bontantini (*Solito nel buio*); Bonaventura Tecchi (*Gli egoisti*); Enrico Emanuelli (*Uno di New York*); Emilio Radius (*Vita di A. Manzoni*); Virgilio Lilli (*Una donna s'allontana*); Antonio Barolini (*Elegia a Crotone*); Beatrice Solinas Donghi (*Estate della menzogna*).

Il premio sarà assegnato questa sera durante la tradizionale serata conviviale che avrà luogo al ristorante Bagutta.

Fenomeni astrali e previsioni generiche: Luna in Sagittario e in trigono a Urano; Mercurio in trigono a Saturno e quadrato a Urano. Attività di bene e di non bene. Impazienza che fa naufragare le cose. Con la calma arriverete a tutto. Sollevate la pietra che vi opprime il cuore. Tipi: **Gemelli, bilancia e acquario.**

Gemelli - *Lavoro:* per risolvere una situazione complicata dovrete ricorrere a delle manovre silenziose e pronte. Confidate nella Provvidenza che non manderà. - *Vita affettiva:* con silenzio vi sarà tesa una mano sincera. Non siate freddi, è una prova di amicizia all'antica. - *Salute:* vi converrà ricorrere a qualche neurotonico per rinforzare l'organismo.

Bilancia - *Lavoro:* i nostri impegni di lavoro saranno risolti da una dose di aggressività. Per usufruire delle combinazioni, siate positivi. - *Vita affettiva:* se un pregiudizio subito vi vostri atti psicologiche, guarirvene nel cuore della persona amata. Non perdete tempo. - *Salute:* nulla di eccezionale, a parte qualche reumatismo che scioglierete con acido salicilico in piccole dosi.

Acquario - *Lavoro:* proposte in apparenza inaccettabili, che amichevoli con più calma e obiettività, troveranno buone. Datevi da fare per incrementare ogni cosa. - *Vita affettiva:* dovrete imporvi con abilità. Non chiedete, ma prendete; insidiavvi nell'anima della creatura desiderata. - *Salute:* vigilate sulle funzioni respiratorie e nervose. La melissa vi farà bene.

Per i nati dell'**Ariete:** mantenetevi sereni e indifferenti per non fare trapelare la vostra irruenza. Tonificate il sistema nervoso. Toro: vi saranno date inclinazioni, ma non lasciatevi prendere dall'orgoglio. Siate espansivi. **Cancro:** potrete contare su due vecchi amici che vi faranno da sostegno. Salute normale, solo difficoltà digestive. Badate ai fritti. **Leone:** ritarderete un pochino, per incontri e ferniate fuori programma. Ricupero dovuto a una decisione radicale e pronta. Salute discreta, ma stanchezza al mattino. **Vergine:** vi pensano e vi scriveranno. Preservate della contentezza e dallo sfarcio, ma dovrete subito trovarvi per delle inside inaspettate. **Scorpione:** la lealtanza è il vostro forte. Continuate ad avere pazienza. Raccogliersie i frutti. Non gravate sui vostri Vita affettiva più intensa. **Sagittario:** ciò che vi interessa volgerà a buona conclusione. Il fegato sarà ingolfato, ma per poche ore. Alleggeritie il pranzo. **Capricorno:** non temete i viaggi; se dovete spostarvi, fatelo con serenità. Opportuna una cura in pillole per ricostituirvi. Chi vi vuol bene, pensa di scrivere. Pesci: trionfo, rivincita. Potrete marciare con passo sicuro. Avrete modo di farvi largo coi vostri mezzi. **Tommaso Palamidessi**

La pace che tutti ansiosamente desiderano...

La verde conca di Val San Martino con il primo nucleo di graziosi villini: si gode di uno stupendo panorama sia verso le Alpi che verso la città

La via più semplice

Per avere la vostra villetta in Val San Martino indichiamo le modalità:

Accordi preliminari con il geom. Giuseppe Di Silvestro nell'ufficio Tecnico di corso Vitt. Emanuele 2, telef. 882.946.

Sopraluogo in Val San Martino per la scelta del terreno e del tipo di villetta.

Con i tecnici si concordano ed elaborano la pianta di costruzione, la forma architettonica ed i metri quadri di terreno necessari secondo i regolamenti municipali.

A questo punto si calcoleranno i dati per conoscere la spesa alla quale andrete incontro.

Villetta-tipo del villaggio San Martino comprensiva di cantine, locale caldaia termosifone, garage, deposito (al piano terreno), due camere letto, soggiorno, pranzo, cucina, bagno (al piano padronale).

Vi sottoponiamo i prezzi indicativi del Villaggio Residenziale Val San Martino:
da lire 60.000 a lire 70.000 per metro quadrato compreso di tutte le cantine, muri di recinzione, il garage e gli impianti di termosifone.

Terreno, a seconda delle posizioni, da L. 2.500 a L. 3.500 il metro quadrato. Superficie minima di terreno per la villetta-tipo metri quadrati 1000.

Le spese di progetto eseguite dal nostro ufficio sono comprese nel prezzo.

SISTEMA DI PAGAMENTO

— alla firma del contratto: anticipo libero;
— alla consegna della villetta finita: altra quota a convenirsi;
— la rimanenza: in rateazioni, con mutui bancari.

Alcuni tipi di costruzioni finite o in via di finitura sono a disposizione vostra, potrete subito abitarle attenendovi alle modalità descritte.

Il ritmo della vita moderna gira sempre più rapido. Gli uomini d'oggi sono tutti presi nell'ingranaggio di una società che li costringe ad agire in fretta, quasi con febbre, a non fermarsi mai. Si potrebbe dire che nel progredito mondo attuale chi non corre non guadagna. Lo spettacolo di una strada di qualsiasi grande città, di un ufficio, di un negozio, di uno stabilimento è la raffigurazione della nervosa obbligata ed inevitabile alla quale dobbiamo rassegnarci, nessuno escluso, se vogliamo sopravvivere. Soltanto alla sera il ritmo micidiale rallenta un poco, per ricominciare veloce e crudele l'indomani. E' in quelle ore dedicate alla famiglia, al riposo e alla distrazione che l'uomo chiede un beneficio per distendersi, dimenticare, e ricaricarsi».

Ma è proprio in quelle ore che le nevrosi si agitano. La nostra è l'epoca dell'insonnia: si vendono più tranquillanti che dolciumi, più sonniferi che giuntorelle. Ed è perchè le case delle città non sono il comodo rifugio di un tempo, non riescono ad aiutare l'evasione dal lavoro. La vicinanza tediosa, a contatto di gomito, con altre persone — vittime come noi e come noi oppresse — non finisce al tramonto. Si prolunga anche la notte, si traduce in una tortura reciproca. Chiuso nel tuo alloggio con la moglie ed i figli, credi di esser solo e non lo sei. I rumori s'ingigantiscono mentre allungato sulla poltrona o disteso sul letto cerchi la pace; sopra e sotto di te la casa risuona di voci estranee; dalla strada, lancinanti, ti arrivano nelle orecchie e nel cuore le schegge di un frastuono che non si attutisce neppure quando fuori è buio. Per non ricambiare lo strazio, ti costringi al silenzio, alle frasi biascicate, alla radio ridotta al minimo; ti rivolti ed capisci il mattino per immergerti nuovamente nell'ingranaggio che divora.

Ed i tuoi figli, come sopportano le conseguenze deleterie della città? Negli anni in cui i teneri organismi avrebbero bisogno di atmosfere serene, di aria limpida e salubre, di liete corse sul verde di un prato, di silenzio igienico e corroborante, che cosa offriamo noi? Un denso e pesante smog che — otto mesi su dodici — s'infiltra nei loro polmoni e li appanna, la clausura negli alloggi addossati l'uno all'altro, le troppo brevi passeggiate domenicali dopo le lunghe ore di scuola fra il puzzare del mondo che lavora. Una infanzia malinconica che soltanto al prezzo di duri sacrifici tentiamo di rendere meno precaria, per impedire che possa influire in maniera grave sul futuro dei fanciulli.

In tutti i paesi, da tempo si oppongono rimedi a questa situazione che peggiora. Se la salute non può andare in città, è la città che va verso la salute. Ai margini delle metropoli, a New York come a Londra, a Parigi come a Vienna, l'uomo cerca scampo nei villaggi residenziali, nelle casette affondate fra i giardini: dove l'individuo ritrova se stesso, dove l'aria avvelenata, il fragore assordante, la promiscuità che altera i nervi, e la fretta e l'angoscia non esistono più. In quei villaggi si vive una vita nuova ed antica, si ritorna alle origini, ad una esistenza confortata da ogni conquista del progresso ma non legata da ciò che, per converso contropartita, il progresso esige.

Quale città d'Europa può vantare dei dintorni come Torino, che paiono fatti apposta per ospitare il rifugio desiderato nel quale sfuggire finalmente la smania, non giunga neppure l'eco del ritmo opprimente che è la nostra condanna? Quale città, come Torino, possiede una collina a portata di mano, un luogo ideale capace di realizzare tutti i sogni di evasione? I turisti che visitano Torino, specialmente gli stranieri, alzano subito l'occhio alla collina, l'ammirano stupiti, la percorrono in ogni angolo più riposto; e la invidiano, siano essi americani o francesi, inglesi o tedeschi. Vorrebbero averla loro, vicina alla loro città come è vicina alla nostra: la trasformerebbero in una immensa, gaia, sana, verdissima e incantevole oasi di felicità.

Ed i torinesi, che ne dicono della collina? A poco a poco, superate le perplessità suggerite da vecchie prevenzioni che oggi non hanno più alcun credito (secondo cui «la collina è scomoda», «priva di servizi e di strade», «troppo costosa per viverci», insomma inaccessibile se pure stupenda, ed altri luoghi comuni), i torinesi d'iniziativa che hanno a cuore il proprio benessere e quello dei familiari si vanno orientando da qualche anno verso le villette ed il posto di terra nelle vallate e sui poggi che fanno corona alla metropoli. Non si crede che costoro siano soltanto i ricchi, privi degli ultimi redditi o degli stipendi alcuni. Il primo errore, a chi guarda con segreta speranza alla collina, è proprio questo.

La collina, infatti, è diventata accessibile a tutti. L'esempio più valido, e che toglierà di mezzo molte obiezioni, riguarda una impresa audace e coraggiosa: il villaggio di Val San Martino. Ognuno sa dove si trovi la valle, in una posizione amena e superba, distante appena da piazza Castello quattro chilometri e 300 metri, alta 300 metri sopra Torino e circa 400 sul livello del mare, compresa grosso modo fra il borgo Santa Margherita e la strada comunale Sant'Anna, a pochi minuti dal capolinea del tram n. 8. Vi si gode un panorama intimo e raccolto, ma non sguarnito sulla città ed apertura grandiosa fino alla cerchia delle Alpi. Il clima è decisamente l'opposto, come l'altitudine e la posizione, di quello che grava su Torino: temperato e fresco d'estate; senza nebbie nè smog durante l'inverno; assolato e senza venti, poichè la conca è ben protetta dalle alture circostanti. La vegetazione ne è la prova convincente: si coltivano, insieme, il pino ed il pesco, il ciliegio e la vite. In una fascia ventilata lunga quasi tre chilometri e larga seicento metri, sono già stati edificati una trentina di villini a schiera, posti ai due lati di una strada che si inerpica per circa 200 metri, fino a raggiungere i quattro vasti collinari, ben poco costosi, che hanno i suoi requisiti.

E' lasciando cadere tutti i motivi che una importante società l'ha scelta come sede del villaggio residenziale di cui parleremo. Su una fascia ventilata lunga quasi tre chilometri e larga seicento metri, sono già stati edificati una trentina di villini a schiera, posti ai due lati di una strada che si inerpica per circa 200 metri, fino a raggiungere i quattro vasti collinari, ben poco costosi, che hanno i suoi requisiti.

E' lasciando cadere tutti i motivi che una importante società l'ha scelta come sede del villaggio residenziale di cui parleremo. Su una fascia ventilata lunga quasi tre chilometri e larga seicento metri, sono già stati edificati una trentina di villini a schiera, posti ai due lati di una strada che si inerpica per circa 200 metri, fino a raggiungere i quattro vasti collinari, ben poco costosi, che hanno i suoi requisiti.

Come realizzare l'aspirazione di una villetta a Val San Martino? Quando si decide — superati gli inevitabili dibattiti familiari ed i tentennamenti di casa — di recarsi per un mesetto in ferie all'estero, opportunamente ci si rivolge ad un'agenzia di turismo e si espongono i propri desideri e soprattutto le proprie disponibilità. Quindi chi sulla, anche vago, il sogno di stabilirsi nell'oasi di Val San Martino, non ha che da rivolgersi all'ufficio tecnico dell'impresa, presso il geometra Giuseppe Di Silvestro, in corso Vittorio Emanuele II. Ed abbandoni in ristretto di carattere economico, ricordi che la villetta l'avrà, quali che siano le sue disponibilità.

Il pagamento può avvenire, infatti, dilazionato: si versa un piccolo anticipo per il terreno e la nuova costruzione, il resto lo si paga con tranquillità, in rateazioni che si sceglieranno di comune accordo in base alle vostre disponibilità personali. Per le villette più esistenti nella zona, è possibile entrarne in possesso versando un terzo del valore complessivo, il resto sempre con rateazioni di anni.

L'ufficio tecnico è a disposizione di tutti, dovunque senza che una visita «di curiosità» significhi impegno di sorta. Gli incaricati accompagneranno l'aspirante proprietario nella bella conca; se il terreno corrisponde alle esigenze ed ai gusti, i tecnici sono pronti a sottoporre modellini di ville, da quelle per piccoli nuclei (due camere, servizi, cantina, impianto nafta, garage, giardino) a quelle per famiglie più grandi (dieci camere ed oltre). Del modellino al progetto il passo è breve. L'ufficio si interessa poi all'espletamento delle pratiche per i mutui presso banche cittadine, alle varie pratiche per le esenzioni fiscali e a quant'altro occorra per comperare dalle noiose soste nei labirinti di cui vanno ricche le nostre burocrazie.

E' offerta un'ampia possibilità di abbellire i giardini, con spese lievi, in modo che il villaggio non cessi della sua regola principale che è: «verde su verde», il verde intorno alla casetta nell'immenso verde della collina. La villa viene consegnata, entro un giro di non molti mesi, «col chiavone alla porta e le chiavi nella serratura», come dicono i costruttori edili senza che le manchi nulla, accogliente e ridente in attesa dell'ingresso dei proprietari.

Ed incomincerà la vita beata dell'uomo d'oggi non più vittima del ritmo indiavolato; nel suo rifugio potrà riposare a ottare letto e dimenarsi, inseguire i suoi hobbies preferiti — dalle bocce al tennis, dal giardinaggio alle cure della vacca con i polli —, vedersi crescere intorno i figli sani, con le guance finalmente rosate e non più pallide. Potrà affrontare con entusiasmo la giornata nuova che l'attende, beneficato dal relax in un ambiente che gli ha restituito vigore ed ottimismo.

I dubbi che ancora circondano la cosa, cadranno. Non si potrà più dire che «è impossibile farsi la villetta» (e lo dimostra, a parte, la tabella indicativa dei prezzi), oppure che «è proibitiva la spesa per mantenere la casa in collina» (da un calcolo tecnico, il costo mensile del riscaldamento e della manutenzione generale non supera più di 15-16 mila lire mensili se posto accanto alle spese generali in un qualsiasi, anche modesto, condominio cittadino, facilmente si vede che sono addirittura inferiori), oppure che la zona «è scomoda, senza strade e con scarsi servizi». Cadrà ogni altra obiezione che, priva senza fondamento, è controbattuta dai fatti e dalle cifre.

Il villaggio di Val San Martino è dunque una realtà: dal primo mattone fatto di ville, presto si passerà al secondo. Entro qualche anno la conca verdeggiante sarà completa. Si tratta di approfittare per tempo: l'ufficio tecnico di corso Vittorio Emanuele II è aperto a tutti, anche ai più dubbiosi e agli scettici, anche a coloro che ritengono un impedimento determinante la loro non cospicua disponibilità di denaro. Le graziose villette sorgeranno anche per essi, spalancheranno porte e finestre a chiunque avrà fiducia e un poco di iniziativa. La collina vi attende.

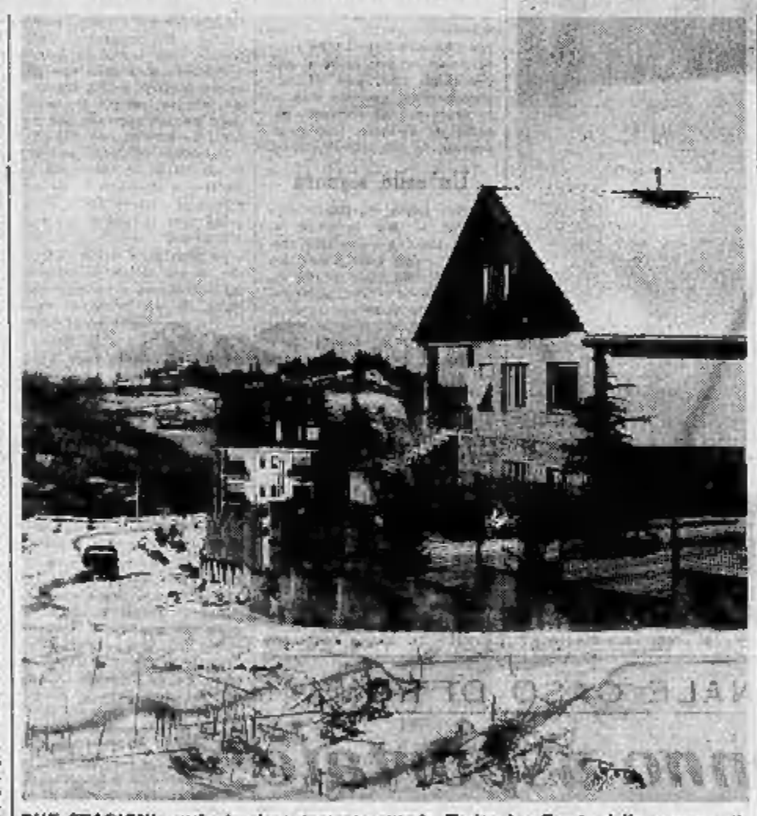

DUE STAGIONI: anche in piena inverno, quando Torino è soffocata dallo «smog», il villaggio si presenta in una serena atmosfera di paesaggio alpino...

DUE STAGIONI: ...mentre l'afa opprimente grava in città, l'aria salubre avvolge l'incantevole villaggio residenziale immerso nel verde

Una coltre di fumo, di gas e di nebbia grava normalmente sulla città. Bisogna evadere, per la nostra salute e la nostra quiete, beni preziosi come la stessa vita. La strada dell'evasione porta in Val San Martino...

...la offre il villaggio residenziale "Val San Martino„

In margine alla politica

Una storia poco nota

La « disputa » di Bari e il caso dell'on. Scarongella Trilussa avvero le sorprese della scienza statistica

Nostro servizio particolare

Roma, giovedì sera.

Quando il Parlamento verrà chiamato, sulla base delle numerose interpellanze e interrogazioni presentate, a occuparsi dell'anatema dell'arcivescovo di Bari nei confronti degli amministratori comunali di quella città, uno dei protagonisti sarà un deputato ex-prete. Si tratta dell'on. Vito Scarongella, eletto per l'appunto nella circoscrizione barese. La sua è una storia poco nota, di cui si è molto parlato in questi giorni a Montecitorio. L'on. Scarongella abbandonò, vent'anni fa, l'abito talare per uno scontro con il suo vescovo.

Fu nel 1938 che si ebbero le prime avvisaglie della vicenda che mise a rumore tutta la Puglia. Scarongella, appena uscito di seminario, s'era avvicinato a Adolfo Omodeo. Non presto cominciò a condividere le particolari vedute circa la storia del Cristianesimo. Egli si sentì pure attratto da Benedetto Croce che, a Bari, presso il Laterza, stampava la sua celebre rivista *Critica*.

Non passò molto che il vescovo di Ruvo e Bitonto prese ad allarmarsi per questi legami del giovane prete. Lo diffidò. Questa diffida fece accendere una disputa che finì in Vaticano, dove il giovane prete si vide riconoscere la bontà delle sue ragioni.

Ma il vescovo non disarmò. Si rivolse a un pugliese che allora, in Italia, faceva il buono e il cattivo tempo: Achille Starace. E cominciarono, così, per lo Scarongella persecuzioni di ogni genere che fecero maturare la sua crisi di coscienza. Il prelino ne discusse molto sol Croce e con l'Omodeo e la conclusione fu che lasciò l'abito talare, aderì al movimento di « Giustizia e Libertà » e fu, poi, tra i dirigenti nazionali del partito d'azione che da quel movimento nacque. Successivamente, come molti « azionisti » confluì nelle file del partito socialista, schierandosi con l'ala autonomista. Nel 1956 egli, che attualmente fa anche parte del Consiglio comunale di Bari, fu eletto deputato al Parlamento.

Il suo intervento sul « caso Nicodemo » è molto atteso, per l'analisi che farà dei rapporti tra politica e religione.

* *

I proverbi, come si sa, cosa ltiscono i granelli della saggezza dei popoli. Gli inglesi ne hanno molti. Ce n'è uno che dice: « L'ipocrita è un omaggio che il vizio rende alla virtù ». Ora un deputato socialdemocratico, l'on. Bérgalo, ha sostenuto, in un crocchio di colleghi, nel « transatlantico » di Montecitorio, che questo proverbio si attaglia a Krusciov proprio come un abito su misura. Infatti, ha spiegato, il Premier sovietico nega, sempre che possa, la propria onnipotenza e continua a denunciare il culto della personalità. Perché? Per la ragione molto semplice che Krusciov, come gli altri dittatori, si rende conto della antidemocraticità della propria investitura e rende omaggio, anche se formale e fittizio, al metodo democratico, nei limiti in cui questo metodo viene, sulla carta, riconosciuto nel sistema russo.

* *

« Siamo ricchi e non ce ne accorgiamo ». Così sono state commentate, in modo tra lo scherzoso e il polemico, le ripetute ottimistiche dichiarazioni del presidente Tambroni sulla situazione economica e finanziaria del Paese. Queste dichiarazioni sono basate su sondaggi di enti economici e su statistiche. A proposito di queste ultime, il deputato-sindacalista Donat Cattin ha richiamato in causa Trilussa, lo scomparso poeta romanesco. « La statistica — diceva Trilussa — è una scienza la quale se tu non hai mangiato e un altro ha mangiato due polli, ti dimostra che invece ne avete mangiati uno a testa ". Tambroni, nel citar statistiche, non avrà mica in mente il buon Trilussa? » ha concluso Donat Cattin.

Vittorio Statera

A CANNES SI PARLA SOLTANTO DI FELLINI E DI ROSSELLINI

Due registi italiani sono al centro delle polemiche sul Festival

Carolina Lecara, una delle numerose stelline straniere convenute a Cannes per il Festival del cinema (Telefoto)

William Wyler è entusiasta della "Dolce vita„ e la difende contro i detrattori - Incontro con un timido ragazzo della "nouvelle vague„

Nostro servizio particolare

Cannes, giovedì sera.

E' arrivato Vincente Minnelli, il regista del film americano di stasera, *Home from the hill*, che ha incontrato all'aeroporto di Nizza, provenienti da Zurigo, Mel Ferrer e Audrey Hepburn (che aspetta un bimbo per il mese di giugno). Ferrer è qui per terminare sotto la regia di Greville il film *Les mains d'Orlac*. Naturalmente, date le circostanze, non si faranno vedere al Festival.

Se ieri si è parlato tutto il giorno del film di Fellini, oggi si parlerà di quello di Rossellini. *Era notte a Roma*, proiettato ieri pomeriggio fuori concorso. In comune le due pellicole non hanno altro che la lunghezza: due ore e mezzo abbondanti. E' ciò che i numerosi giornalisti presenti alla conferenza stampa dell'autore della *Dolce vita* gli hanno rimproverato ieri asprmente, specie i francesi che, entusiasti della *strada* e delle *Notti di Cabiria*, sono invece rimasti male di fronte alla prolissità dell'ultima fatica felliniana.

William Wyler, invece, autore anche lui di lungometraggi molto lunghi, commentava ieri nella hall del Carlton: « Non capisco perché ci si voglia perdere a discutere su piccolezze quando ci troviamo di fronte a un vero documento. Fellini è lo storiografo del nostro tempo, è un mago della regia ». Abbiamo chiesto al mago della regia se non abbia qualche nuovo progetto in mente. « Debbo occuparmi del doppiaggio della *Dolce vita* in inglese. Per ora non penso ad altro ».

A una giornalista che senza peli sulla lingua gli ha chiesto: «Perché mai fra tanta gente squinternata non avete inserito nel vostro film almeno una persona di buon senso? », « Ci sono io, dietro la macchina da presa! », ha risposto. Il parere di Rossellini sulla *Dolce vita* è stato impossibile averlo: ha detto di non avere visto il film né prima né qui, perché non ha potuto trovare un biglietto.

Ieri un'altra prova attendeva i « forzati del festival », cioè i giornalisti. Puntuali alle 10 al ritrovo con Rossellini nella saletta privata del Palais che contiene duecento persone, ce n'erano quattrocento appollaiate in ogni angolo, sedute per terra pigiate come in una stia con un calore infernale. La tanto attesa pellicola ai nastri è stata adoganata con ritardo e con ritardo di oltre mezz'ora è cominciata la proiezione: lunghissima. Vi assistevano la dolce Sonali, deliziosa nei suoi pari rosa-azzurro, Belinda Lee con i grandi occhioni quasi coperti dalla spettinatura che ha adottato ultimamente, Giovanna Ralli, eroina del film, Betsy Blair, e Haya Harareit che hanno rischiato di essere schiacciate nella soffocante ressa.

Sulla terrazza del Carlton abbiamo avvicinato il giovane regista di *A bout de souffle*, il film che Cocteau giudica il migliore della *nouvelle vague*. Anche Jean Luc Godard, come l'anno scorso Truffaut, è un ragazzo timido con occhiali difensivi, avaro di parole. Bisogna tirarle fuori per forza e venire faticosamente a sapere che ha terminato le riprese in Svizzera del suo secondo film, *Piccolo soldato*, e che farà quanto prima il terzo, dal titolo un po' lapalissiano *Une femme est une femme*. Questa *femme* avrebbe dovuto essere B.B., che però, troppo impegnata, ha rifiutato. Così Godard porterà sullo schermo una sconosciuta, alla quale darà come *partner* naturalmente Jean Paul Belmondo. Godard va intorno con una deliziosa indossatrice danese che si chiama Anna Karina ed è l'interprete del *Piccolo soldato*.

Anche ieri sera si ricevimento argentino, in cui si è gustato l'*asado* (buo alla griglia cotto all'aria aperta), il bel Guglielmo Murray (l'unica cosa bella del brutto film *La prezzolata*), ha spopolato. Tutte attorno a lui le stelline più giovani, da Françoise Deldick (che giorni fa si è fatta notare entrando a cavallo nella *hall* del Carlton), alla deliziosa Dany Saval (che girerà in luglio con Michel Simon *Pierrot la tendresse*, con la regia di William), a Gillian Hills, la studentessa inglese scoperta da Vadim, che presto girerà con Hossein nel film *Les Mariolet* e poi tenterà a Londra l'incisione di alcuni dischi di rock-and-roll alla Petula Clark.

Primo scandaletto del Festival: gl'inglesi sono furiosi perché il 17 sera sarà proiettato in anteprima mondiale il *dialogo delle carmelitane* con Jeanne Moreau, Alida Valli, Pierre Brasseur, presenti, in un cinema cittadino, proprio mentre al Palais va sullo schermo il film britannico *Figli e amanti*: concorrenza sleale!

Maria Rossi

Toscanino del Festival

Rossellini si prepara a girare intorno al mondo

Cannes, giovedì sera.

Intervista a Rossellini dopo la presentazione di *Era notte a Roma*.

— Il suo film contiene un messaggio?

— Ho voluto ricordare agli uomini di oggi, incapaci di eroismo e di solidarietà, che in tempi abbastanza recenti essi hanno trovato in sé quei valori in cui ora non credono più. La tragedia della guerra li ha avvicinati uno all'altro ed essi si sono compresi pur parlando lingue diverse. Basterebbe risuscitare quei valori per evitare un'altra tragedia che incombe su tutti noi. L'uomo è ridotto a un miserabile fantoccio senza individualità eppure è solo nella folla anonima di cui è soltanto un granello.

— Continuerà su questa via nei prossimi film?

— Credo di sì. Vi sono già sintomi di risveglio spirituale nel mondo. E penso che chiunque abbia il modo di comunicare con gli altri, sia regista o scrittore o giornalista, debba contribuire col suo massimo sforzo a che diventi valanga. Per conto mio, ho già un programma: girerò il mondo alla ricerca dell'uomo e dei suoi valori. Prima tappa: la Malesia. Dal materiale d'indagine che raccoglierò, trarrò un film documentario che riassuma il tema della libertà.

* *

Piccola cronaca mondana. L'altra sera, dopo il film di Fellini, festa all'italiana, in una romantica villa sulla collina di Cannes: spaghetti al pomodoro in abbondanza e innocente pesca di bottiglie di whisky in fondo alla piscina. Cinu dei divertimenti: i tuffi (con spintarella) di stelline in abito da sera e di dignitosi signori in smoking intenti alla pesca. Unico pizzico di dolce vita, tanto per stare nel tema, un fugace spogliarello nell'acqua. (Ha commentato un ospite francese: « Comincio a credere che gl'italiani, quando si dedicano alla dolce vita, giocano a mosca cieca in famiglia »).

l. b.

Renato Salvatori si sposa?

Forte dei Marmi, giovedì sera.

L'attore Renato Salvatori sembra sia in procinto di sposarsi. La notizia è stata desunta negli ambienti del Comune di Forte dei Marmi in seguito alla richiesta presentata dall'attore di documenti necessari alle nozze.

INTERESSANTI ESPERIENZE NEL CENTRO DI PARAPSICOLOGIA DI BOLOGNA

Sa leggere nell'ignoto lo "psicometrista„ Pagano

Misteri nascosti in busta chiusa - La lettera di un prelato che assistette alla tragica morte di Luigi XVI - Un portafogli nero e tre fotografie - Operazioni chirurgiche e casi incerti - Sorprendenti compiti di uno "spirito-guida„

Nostro servizio particolare

Bologna, giovedì sera.

L'altra sera il Centro di studi parapsicologici di Bologna, presieduto dal dott. Piero Cassoli, ha offerto ai suoi soci e a un folto pubblico di studiosi una « seduta sperimentale dimostrativa » dedicata a uno « psicometrista » ormai famoso: il comm. G. B. Pagano, di Roma. E' stata un'eccezione perché l'organismo di metapsichica bolognese riserva di solito le sue riunioni alle comunicazioni e ai dibattiti dei professori d'università italiani e stranieri specialisti in materia nuova e affascinante.

Ma il caso del soggetto controllato meritava davvero uno studio particolare ed esperto di un uditorio già preparato a prendere notizia di fenomeni fuori del comune.

Il comm. G. B. Pagano è un sensitivo sul generis. Ha cultura universitaria, è stato alto funzionario statale e parastatale; è pienamente orientato nei problemi della vita pratica e, infatti, durante la guerra, nella sua qualità di direttore di uno dei settori della Sepral, fu proprio lui a organizzare il funzionamento della nave.

Eppure, fin dagli anni dell'infanzia egli coltivava segretamente le [illegible] del sensitivo. Quando si esercitava in solitudine, udiva la voce della mamma che egli nitidamente e intensamente ricordava, sebbene fosse rimasto orfano all'età di tre anni. Più tardi, quasi per gioco, provò a « leggere la mano » alle signorine che desideravan corteggiare: con sua viva meraviglia, si avvide che da quegli schemi balzavano fuori esatti ritratti psicologici e impressionanti previsioni sul futuro.

Consigliato da un amico, si recò a chiedere lumi sul proprio caso a un monsignore, insigne studioso di metapsichica, il prof. G. B. Alfano, autore di alcuni trattati fra cui « Spiritismo ». Il monsignore, dopo alcune prove preliminari, gli disse: « Lei forse è sensitivo. Aspetti un momento ». Recatosi in una altra stanza, ne tornò con una scatola chiusa. Pagano vi pose sopra le mani, poi dichiarò: « Contiene medaglioni e anche diciassette chiodi ». Era vero.

Fu così che mons. Alfano lo presentò all'allora presidente della Società italiana di metapsichica di Roma, prof. Francesco Egidi, quale soggetto eccezionale. Da alcuni anni, presso il Centro romano di ricerche parapsicologiche egli e il « soggetto numero uno »: quegli studiosi ne indagano le strane qualità catalogando i risultati.

Quale sia la sua tecnica, è stato illustrato brevemente dal dottor Cassoli quando l'ha presentato all'uditorio, all'inizio della seduta. Pagano si concentra fortemente provocando in se stesso una condizione molto simile a quella di trance; in questo stato, egli è in grado di « vedere » nell'ignoto. Per esempio, toccando la mano di una persona, ne traspaia le caratteristiche e ne indovina i principali eventi del passato. Oppure, stringendo fra i palmi una busta o un pacco, riesce a dire quale ne sia, se non l'intero contenuto, almeno le particolarità essenziali. Per « lavorare » egli ha bisogno di assoluto silenzio.

Dopo questa premessa, lo « psicometrista » procedette ai suoi esperimenti. Scandagliò tre persone, tre buste e un pacchettino, con risultati in larga misura positivi. Vi fu un momento in cui strappò, per così dire, un applauso a scena aperta. Gli era stata consegnata una busta gialla ed egli, nell'incominciare il documento che vi era chiuso dentro, dopo aver parlato di un senso di [illegible] e di confusione, esclamò: « Vedo un numero: il 88 ». Quando la busta fu aperta per il controllo, si accertò che il contenuto constava di un cimelio messo a disposizione di un collezionista di autografi: una lettera di un prelato che, avendo assistito alla decapitazione di Luigi XVI, ne dava particolareggiata notizia al cardinale legato di Bologna. Ora, al centro del documento, risaltava appunto il n. 88.

Fra le altre circostanze « viste » con esattezza citiamo alcuni casi.

« Lei ha avuto male a un dito », ha detto al veggente a un soggetto, cui quindici anni prima un chirurgo effettivamente dovette scarnificare la prima falange dell'indice sinistro, per estrargli una spina.

A un altro soggetto, lo psicometrista ha detto: « In lei vedo un forte male alla testa ». La persona in questione aveva addirittura subito un trauma cranico.

Rivolgendosi al dottor Cassoli, ha osservato: « Lei ha in tasca un portafogli nero, in cui ci sono tre fotografie e un foglietto di carta piegato in quattro con molte cifre ». Il presidente del Centro si è accinto a controllare, sapendo dapprima leggermente il capo, nella convinzione che le fotografie fossero non tre, ma due, e che non esistessero fogli recanti annotazioni di cifre. Ma è risultato che aveva ragione Pagano.

Lo « psicometrista », come accade ai sensitivi che lavorano senza trucco, ha fallito anche alcune diagnosi e ha compiuto quello che i cultori di parapsicologia denominano « trasposizione », scambiando, cioè, a un soggetto particolari spettanti a una persona ad esso vicina.

La frizzante giovialità bolognese si è manifestata anche in piena seduta metapsichica. A un giovanotto, Pagano ha detto tra l'altro: « Vedo scapolo e lei un pittore con la barbetta; forse è il suo spirito-guida ». Un vicino del diagnosticato ha esclamato: « Parla di mio fratello che è pittore e che è suo intimo amico. Ed è davvero il suo "spirito-guida" perché, quando lo incontro, lo... guida all'osteria ».

Furio Fasolo

Oggi davanti al Tribunale di Cassino

Un caso senza precedenti in materia di omicidio colposo

L'autista di un pullman chiamato a rispondere della morte di un motociclista scivolato sulla macchia d'olio lasciata dal grasso automezzo per un guasto alla scatola del cambio

Nostro servizio particolare

Cassino, giovedì sera.

Il caso, senza alcun dubbio, è tra i più originali. Trovare un precedente che possa aiutare i giudici del Tribunale a risolvere il problema non sembra una impresa tra le più facili. Il quesito, d'altro canto, è complesso: può, cioè, essere attribuita a qualcuno la responsabilità della morte di uno sventurato motociclista scivolato sulla macchia d'olio determinata da un guasto verificatosi al cambio di un automezzo?

L'incidente che ha dato origine a questo processo (che, oltre ad essere originale, lascia presupporre sviluppi interessanti dal punto di vista pratico e giuridico), si verificò esattamente un anno fa. La sera del dieci maggio scorso, sulla via Casilina, al bivio di Aquino, un paese del Frusinate a metà strada circa fra Cassino e Frosinone. Un ferroviere poco meno che trentenne, Angelo Testa, stava tornando a casa dal lavoro in motocicletta. Non procedeva a grande velocità, ma, d'un tratto, perse il controllo della moto, si mantenne in equilibrio ancora per una trentina di metri, poi cadde pesantemente su un fianco. Lo sventurato venne subito soccorso e trasportato in ospedale, dove tutto fu inutile: qualche ora dopo Angelo Testa morì senza aver ripreso conoscenza.

Perché il motociclista aveva sbandato al punto da non potere controllare il mezzo sul quale procedeva? A quale causa doveva essere attribuita la responsabilità dell'incidente? Fu un automobilista di passaggio che chiarì il mistero avvertendo la polizia stradale: « Guardate che sulla via Casilina vi è una grande macchia d'olio — spiegò — se non si provvede a eliminarla saranno guai per tutti ».

Chi era il responsabile di quella macchia? Non fu davvero una indagine facile perché di automobili sulla via Casilina ne erano passate, in quella giornata, per lo meno un migliaio, se non di più. Ma il fatto che la quantità di olio lasciata sulla strada faceva presupporre un guasto piuttosto serio, restringe il campo della osservazione. A questo si aggiunse anche un particolare che richiamò l'attenzione degli agenti della stradale: nel pressi di una stazione di pullman fu trovato un pezzo di una scatola del cambio. Chi nella zona s'era rivolto a qualche officina, per un guasto al cambio?

La ricerca diventò un giochetto da ragazzi. Il pomeriggio dell'11 maggio il mistero era chiarito: l'olio era stato perduto da una autocorriera della ditta Zappieri che cura i servizi da un paese all'altro in Ciociaria. « Ieri sera — spiegò un meccanico di Cassino — è rientrato il pullman guidato da Antonio Pantanella con il cambio di velocità rotto e senza una goccia d'olio ». Come dire, cioè, che l'automezzo ne aveva perduto quasi dieci chili.

E che cosa aveva da dire Antonio Pantanella? « Effettivamente è vero, spiegò l'autista; mentre stavo rientrando a Cassino, notai che nel cambio c'era qualche difficoltà. Non ritenendo che fosse una cosa tanto grave andai avanti. Senonché alla fermata presso il bivio di Aquino, il difetto si accentuò e nel cambiare marcia dei rumori ».

« Ma lei — gli chiesero quelli della « stradale » — si preoccupò di fare qualche controllo? ».

« No, no — replicò l'autista — avrei dovuto infilarmi sotto il pullman e poi avevo fretta ».

Antonio Pantanella non sapeva che quella sua leggerezza sarebbe costata poco più tardi la vita di un giovanotto e gli avrebbe causato una imputazione precisa: omicidio colposo. Sulla sua sorte oggi si pronunciano i giudici del Tribunale.

Guido Guidi

Il tempo oggi in Italia

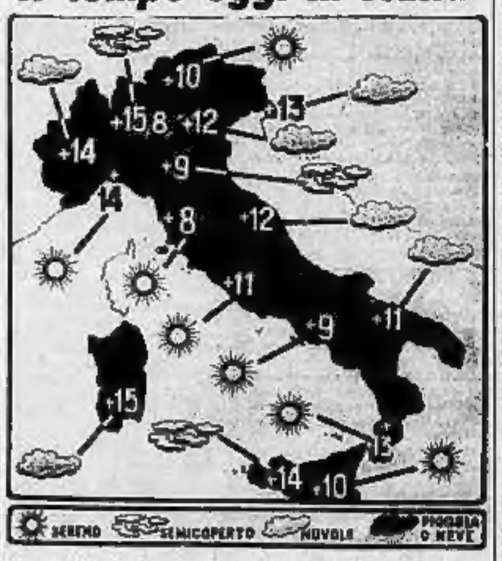

Le condizioni atmosferiche nelle principali città italiane e le temperature minime registrate nelle ultime 24 ore

Lo cercano vanamente da 3 giorni

Il bimbo di Genova rapito da un bruto?

Il parco dove si recava a giocare è frequentato da giovani sospetti - Si pensa anche a una disgrazia: il piccolo potrebbe essere caduto in un burrone

Robertino Repetto, il bimbo di 7 anni scomparso da lunedì

Genova, giovedì sera.

Lo scolaro Robertino Repetto, di sette anni, è stato rapito da un bruto? Da diverse ore, sotto l'assillo di questo dubbio, decine di carabinieri e di agenti di polizia battono senza tregua le alture che circondano Sestri Ponente, la delegazione della periferia industriale genovese ove abita, da pochi mesi, la famiglia del piccolo Repetto. Le ricerche, proseguite anche stanotte ed alle quali hanno preso parte numerosi volontari, non hanno dato risultati.

Dov'è andato Robertino Repetto? Era stata avanzata l'ipotesi che lo scolaro, preso dal desiderio di rivedere i due suoi fratelli maggiori ospiti di un istituto di Cremeno, si fosse recato a piedi nel paesetto, che è alto sulle colline di Bolzaneto. Ieri, però, i genitori hanno ricevuto una telefonata da Cremeno apprendendo che nessuno, in quel piccolo centro, ha notato la presenza del loro figliolo.

L'ipotesi di un rapimento da parte di un bruto poggia soltanto sul fatto che « Villa Rossi » — parco pubblico nella delegazione di Sestri Ponente dove Robertino Repetto giocò con alcuni coetanei poche ore prima di scomparire — è stato frequentato per lungo tempo da torbidi individui che tentavano di adescare i ragazzi. Il parco, mesi fa, venne completamente « ripulito » dalla polizia e non si ebbero più lamentele in proposito. Di recente, però, qualcuno — specie nelle ore del tardo pomeriggio — notò la presenza di individui sospetti che cercavano di intrattenersi con ragazzi e bimbi. Di qui l'ipotesi che si è venuta formulando allorché le ricerche del piccolo non hanno dato risultati.

Le ricerche sono state riprese nella Villa Rossi con l'intervento di alcuni vigili del fuoco i quali hanno particolarmente scandagliato il laghetto, profondo circa cinque metri, la cui acqua è adoperata per inaffiare le piante del parco.

Intanto la notizia della scomparsa del bimbo ha fatto circolare le voci più strane sul conto dello scolaro. Un suo compagno di giochi ha detto ai carabinieri di aver incontrato Robertino lunedì sera verso le 18,30, nei pressi della sua abitazione. Un contadino ha dichiarato che il bimbo scomparso, verso le sette di ieri mattina, era stato visto aggirarsi in località Pian del Fieno, verso la strada per il monte Gazzo.

Due pattuglie di carabinieri, al comando del tenente Pozza e del maresciallo Vara e con la collaborazione di vari civili, tra cui esploratori con i loro cani, hanno battuto una vasta battuta nella collina circostante. Le pattuglie hanno ispezionato ieri ogni cespuglio, tutti gli anfratti nelle zone del Santuario del Gazzo, di San Bartolomeo e di Pian dei Galli. Inutilmente. La battuta è durata fino alle 19. Qualcuno avanza l'ipotesi d'una disgrazia. Robertino può essersi avventurato in una cava della zona e, a causa dell'oscurità, potrebbe essere precipitato in qualche dirupo.

Robertino ha i capelli biondo castani; al momento della scomparsa indossava una camicetta gialla a pallini rossi, pullover color nafta alla gola. Le ricerche proseguono.

LETTERA DAL PUBBLICO

Egregio Dottore,

avevo la pelle con tutti i brufoletti e le mie amiche mi chiamavano colabrodo. Ho usato la sua Cera di Cupra e non credevo che avesse un effetto così portentoso. Poche applicazioni prima di andare a letto, e la mattina dopo avevo subito un'altra faccia. Niente più brufoletti, ma una pelle pulita e vellutata. Quando vado a ballare sono quella che ha più corteggiatori e il complimento più frequente è: « che bella pelle! ». Grazie, egregio dottore, e cordiali saluti.

G.Z. - Padova (317)

LIBRERIA UNIVERSALE
MOKILSA
ILSA

Dott. P. ADLER - Specialista Malattie della pelle e veneree
Via Cesare Battisti angolo via Roma
Ore 9-12, 15-19; fest. 10-12; tel. 48-881

ZURLETTI
riparazioni di orologeria per la Clientela esigente

Molti assortimenti
UNVRAL
GARIBALDI 36
Via Stampatori 9
NUOVA ESPOSIZIONE

Cori
CONFEZIONI
PER LA SIGNORA
ELEGANTE
IN VENDITA
NEL NEGOZIO
maus
TORINO Via Roma 343
Via Nizza 193
Via Menginevro 18
BIELLA Via Italia 20

Istituto Tecnico Ind. Parificato «SAN SECONDO» per PERITI INDUSTRIALI

DIPLOMI ED OCCUPAZIONE

Man mano che la tecnica insegna ad organizzare con sempre maggiore precisione ogni ramo produttivo, senza lasciare nulla all'improvvisazione ed al caso, si avverte la necessità di cominciare quest'opera di organizzazione fin dal momento in cui la società si arricchisce di una nuova utilità potenzialmente capace di dare un contributo; l'oculatezza di un indirizzo può influenzare favorevolmente tutta la vita futura.

Agli adolescenti ed alle loro famiglie, si pone quindi, per questo motivo, il problema della scelta della professione o del lavoro, che contribuirà non solo a potenziare e perfezionare lo sviluppo tecnico-economico della Nazione, ma potrà migliorare le loro stesse condizioni di vita, con buone retribuzioni e possibilità di carriera e di progresso.

Questa scelta implica la valutazione di due elementi fondamentali: uno soggettivo, che riguarda il diritto del singolo alla formazione della persona umana; un altro di carattere oggettivo, che riguarda l'ambiente esterno, ambiente da considerare non solo nell'attuale situazione, ma nelle sue prevedibili prospettive.

Si è potuto constatare che molto spesso gli studenti della scuola media inferiore, nonchè i loro genitori, non sono sufficientemente informati sulle reali strutture delle professioni, sull'ordinamento scolastico e commettono curiosi e gravi errori di interpretazione.

Se si vuole che la scelta professionale non sia una scelta senza motivazione, vale a dire una scelta che viene ripudiata alla prima occasione, appare necessaria una informazione sistematica che offra ai giovani una informazione non solo superficiale e spettacolare, ma precisa dello attività cui tendono.

Bisogna intanto accertare quali possibilità concrete esistono per il soddisfacimento delle aspirazioni dei giovani nel campo economico, industriale, agricolo, marittimo, impiegatizio, ecc., che caratterizzano la vita delle singole regioni, e poi compararle con le esigenze ed i motivi tradizionali ed affettivi che hanno ispirato la scelta. Buone o cattive scelte singole hanno interesse per tutta la Nazione.

Il destino scolastico dei ragazzi è sovente segnato al termine della scuola dell'obbligo (14° anno) ma, a quattordici anni, nessuno è abbastanza maturo da poter abbandonare la scuola ed affrontare il peso di un lavoro, talvolta gravoso, senza gravi danni. La tecnica di oggi si modifica con un ritmo vertiginoso ed esige che alla specializzazione si accompagni una formazione culturale solida, onde consentire, a chi sia costretto ad adeguarsi a quei cambiamenti, la possibilità di farlo col minimo sforzo e la massima efficienza. La responsabilità di queste decisioni non può essere che degli adulti, i quali sovente non sono in grado di dare valutazioni obbiettive su colore per cui e di cui decidono le sorti future. Il difetto sta nell'incapacità o nell'incertezza di trarre sicure indicazioni, per l'orientamento futuro, in relazione soprattutto alle possibilità concrete offerte dal Mercato di lavoro nazionale ed estero. Non si valuta insomma il fenomeno dell'inflazione, la crisi profonda che ha investito le professioni a cui conducono gli studi umanistici.

Per trattare di un caso che può essere considerato emblematico, un'inchiesta, condotta a Torino nel 1958, aveva messo in luce la situazione allarmante in cui si dibattevano i giovani medici: a distanza di due anni dalla laurea solo il 37 dei 130 medici intervistati avevano trovato una occupazione stabile.

La crisi non riguarda solo i laureati in Medicina, ma si estende ai giovani provenienti dalla facoltà di Lettere, Magistero, Giurisprudenza, mentre migliori sono le prospettive per i laureati in Ingegneria, Fisica, Chimica, che vengono facilmente assorbiti dalle industrie e dai laboratori scientifici.

A questo punto è lecito chiedersi se i giovani e le loro famiglie siano consapevoli di tale stato di cose e ne tengano conto nella scelta dell'orientamento futuro.

C'è motivo di dubitarne poichè sussiste tuttora una concentrazione di scelte troppo elevata verso gli istituti di istruzione classica e magistrale.

Il rapido sguardo sull'attuale situazione italiana, mentre da un lato mette in rilievo la necessità di adeguare le strutture scolastiche alle esigenze tecniche della produzione, dall'altro sottolinea la necessità di una più obiettiva consapevolezza, da parte dei giovani e delle famiglie, delle reali possibilità di impiego offerte dai vari tipi di studi.

Un'inchiesta condotta presso autorità scolastiche e presidi di istituti ha messo in evidenza come non sia difficile trovare un'occupazione confacente per i diplomati degli **ISTITUTI TECNICI INDUSTRIALI**, i quali ricevono offerte di lavoro anche prima di aver gli studi.

«E' verità consacrata ormai dall'indagine teorica e dalla esperienza pratica che la scelta professionale è condizione essenziale di costante impiego; nella vita moderna chi possiede una precisa specializzazione o qualificazione professionale riesce a trovare un posto adeguato e sicuro».

Il problema di sanare lo squilibrio fra le scelte scolastiche e le reali possibilità si è complicato ed aggravato in questo dopoguerra in seguito a due eventi eccezionali: la Automazione, che impone un esercito sempre più preparato di tecnici, ed il Mercato Comune Europeo che richiede il rapido adeguamento, rispetto agli altri Paesi associati, in fatto di disponibilità assoluta di tecnici e manodopera qualificata.

Dopo tali premesse, e nel quadro delle considerazioni esposte, è gradito il poter concludere che a Torino veramente esistono strumenti atti a raggiungere gli scopi fondamentali enunciati in questo scritto.

A Torino, capitale dell'Industria Meccanica, non potevano mancare iniziative rivolte a fornire il materiale umano adatto al progresso dei tempi e della vita sociale in genere.

Fra queste, prima ed unica istituzione privata legalmente riconosciuta dallo Stato in Italia in questo ramo di studi è **L'ISTITUTO TECNICO INDUSTRIALE PARIFICATO «S. SECONDO»**, con sede in Torino, via S. Secondo 51.

Perfetta è l'efficienza di questo Istituto, ottimi i suoi impianti, particolarmente versati e competenti i suoi Insegnanti, in esso gli alunni ricevano il massimo profitto anche per il fatto che la ristretta numerica degli allievi, di ogni classe, è ben lontana dal pregiudicare un normale svolgimento di programmi.

L'ISTITUTO è stato parificato con Decreto Ministeriale n. 942 del 23 maggio 1950; conseguentemente i titoli rilasciati ai candidati privatisti che si presentano alle regolari sessioni di esami sono perfettamente validi ed equipollenti a quelli rilasciati dagli Istituti Statali.

Le lezioni teoriche avvengono in aule spaziose; le esercitazioni in dotatissimi laboratori forniti d'impianto di condizionamento d'aria.

Vi affluiscono alunni da Torino, da tutto il Piemonte, dalla Liguria, dalla Lombardia, dal Veneto, dall'Emilia e dalla Toscana. Si tratta di una iniziativa, di un'opera, eccezionalmente meritorie, per le alte benemerenze acquisite, per le prospettive future che i suoi dirigenti realizzeranno. La Presidenza per facilitare inoltre gli studenti residenti fuori Sede, che desiderano iscriversi e frequentare l'Istituto, ha stabilito opportuni e continui contatti, nonchè presi accordi con la Direzione di un confortevole e signorile Collegio-Convitto torinese, allo scopo di assicurare non solo l'assistenza religiosa, morale, civile, ed una sana alimentazione dei giovani, ma cure ed effetti adeguati, idonei ad integrare l'azione delle famiglie ed a garantire la regolarità, il profitto ed il miglior rendimento negli studi. Per i non residenti che hanno più bisogno di essere compresi ed assistiti, tutti i problemi vengono studiati, affrontati e risolti con particolare attenzione.

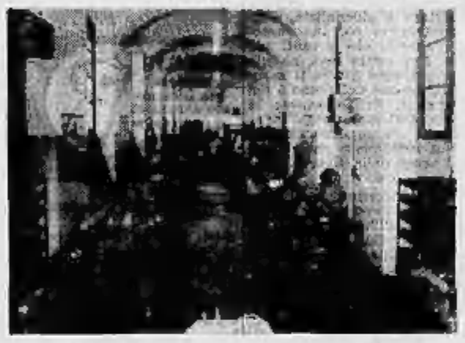

Vista parziale Reparto «Macchine Utensili»

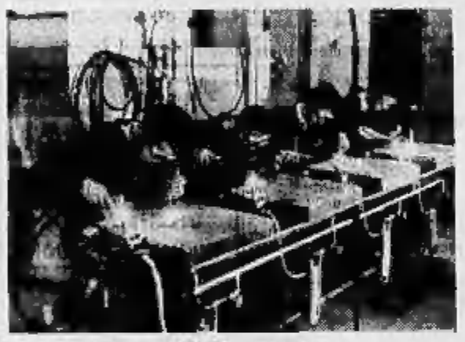

Un angolo del Reparto Saldatura

LA PRESIDENZA DELL'ISTITUTO TECNICO INDUSTRIALE «SAN SECONDO» con sede in Torino, via San Secondo 51 - Tel. 583.276 - 596.802,

comunica che sono aperte le iscri[illegible]gli esami di ammissione e di idoneità alle varie classi a cui il termine [illegible], per la presentazione della domanda scade improrogabilmente il 18 corrente m[illegible].

Modalità di ammissione alle diverse classi:

- Alla PRIMA classe sono ammessi:

a) SENZA ESAMI I LICENZIATI DALLA SCUOLA MEDIA.

b) CON ESAMI INTEGRATIVI DI ITALIANO (scritto ed orale) e MATEMATICA (orale) i licenziati di SCUOLA DI AVVIAMENTO PROFESSIONALE di qualsiasi tipo.

c) CON ESAME INTEGRATIVO di DISEGNO i candidati che abbiano conseguito, secondo il vecchio ordinamento, l'ammissione alla CLASSE IV GINNASIALE.

- Alla SECONDA classe sono ammessi:

a) SENZA ESAMI coloro che abbiano conseguito la promozione alla PRIMA CLASSE di ISTITUTO TECNICO INDUSTRIALE.

b) CON ESAMI INTEGRATIVI di DISEGNO e di OFFICINA, i candidati in possesso della PROMOZIONE e della IDONEITA' ALLA SECONDA CLASSE di ISTITUTO TECNICO COMMERCIALE, per GEOMETRI, AGRARIO e NAUTICO.

c) CON ESAMI INTEGRATIVI DI SCIENZE NATURALI ed OFFICINA, i candidati in possesso della promozione o idoneità alla SECONDA CLASSE del LICEO SCIENTIFICO e del titolo di AMMISSIONE al corso superiore dell'ISTITUTO MAGISTRALE.

d) CON ESAMI INTEGRATIVI DI MATEMATICA, SCIENZE NATURALI, DISEGNO e OFFICINA, i candidati in possesso della promozione o idoneità alla SECONDA CLASSE del GINNASIO SUPERIORE.

e) CON ESAMI INTEGRATIVI di ITALIANO, STORIA, MATEMATICA, SCIENZE NATURALI e FRANCESE, i candidati in possesso dell'ammissione alla SECONDA CLASSE di SCUOLA TECNICA INDUSTRIALE.

f) CON ESAMI DI IDONEITA' i licenziati di SCUOLA MEDIA e di AVVIAMENTO A TIPO INDUSTRIALE, conseguita da almeno un anno.

g) CON ESAMI DI IDONEITA', i candidati che compiono nell'anno solare il quattordicesimo anno di età, anche se sprovvisti di titoli di studio.

- Alla TERZA classe sono ammessi:

a) SENZA ESAMI i candidati che abbiano conseguito la promozione dalla SECONDA CLASSE DI ISTITUTO TECNICO INDUSTRIALE.

b) CON ESAMI INTEGRATIVI di ITALIANO, STORIA, LINGUA STRANIERA (Francese od Inglese), MATEMATICA, FISICA, SCIENZE NATURALI, GEOGRAFIA e CHIMICA, i licenziati di SCUOLA TECNICA INDUSTRIALE.

- Alla QUARTA e QUINTA classe sono ammessi:

SENZA ESAMI i candidati che abbiano conseguito la promozione dalla classe precedente di ISTITUTO TECNICO INDUSTRIALE.

Saloni di Disegno

Reparto Aggiustatori

ANNUNCI ECONOMICI

Il prezzo di queste inserzioni deve essere corrisposto anticipatamente alla Pubblicità Stampa (via Roma 80, Torino) per contanti o vaglia, a mezzo del conto corrente postale numero 2/2356 Torino. Esso risulta dal prodotto del numero delle parole (minimo dieci, aumentando la certificazione eventualmente composta) per la tariffa della Rubrica addita all'annuncio, più l'aggiunta delle tasse in ragione del 7% globale. Per inserzioni in data fissa, il doppio della tariffa di rubrica.

Tutti gli avvisi vengono pubblicati su «La Stampa» ed su «Stampa Sera». Non sono ammessi annunci che contengano una o più lettere iniziali sole, incomprensibile all'intelligibilità, richieste di denaro o francobolli anche solo per la risposta.

Coloro che desiderano rispondere a questi annunci possono affidare il nostro recapito esclusivamente agli incaricati di detta pubblicità stampa o . . . . Torino, compilata per ciascuna parola, in lire cinque, all'importo dell'intero annuncio dev'essere aggiunta la quota della ricevuta in lire 150 per decade, ed un deposito di lire 100 per il rimborso delle spese di recapito delle corrispondenze a coloro che non possono eseguire il ritiro presso i nostri uffici.

Le corrispondenze indirizzate ad una ditta non possono contenere documenti, valori, mezzi di propaganda; debbono essere inviate per Posta o sono respinte se contenute o raccomandate. Non si assume, comunque, nessuna responsabilità per quanto eventualmente smarrito alle lettere.

COMMERCIALI L. 80 per parola

ALTERNATORI trasformatori motori diesel, saldatrici, apparecchiatura isolanti elettrici, raddrizzatori, vendita, noleggio Garesio, corso Vercelli 68. Telefono 21-836.

APICOLTORI alla Casa dei buoni miele troverete gli attrezzi più perfezionati. Chiedete Catalogo Cravero 20. 194

BATTERIE estere e nazionali per auto etc, motorini, Marengo, Mazzini 33. Telefonare 872-713. 19200

FABBRICA cercasi per lettere, mobili modelli. Interpellateci senza impegno. Rest, via Bravetta 3. Tel. 772-689.

LAMIERE metallo zinc a zincare, tetto a grande, lavatoi, cassoni Sno a 200 cm. Tagli su misura. Via Parma 1, telefono 280 883. 253

MACCHINE lavorazione legno, nuove e occasione, acquistansi bene grandi Sessa, Giacosa 2, Torino. 258

MOTORISTI-TORI, motori elettrici, autoavvolgenti, generatori, ventilatori, centrifughi, elettrosaldatrici Alpina chiusi, Gabbi, Telefonare 22-742. 2941

TUBI ghisa, Tubovinile pluviali e fognature. Rocchetta, cubiculi, lavamani. Richiede, corso S. Maurizio 23, Torino.

VENDO dischi, piastre, trudi, pendolari, specchi vetro. Via Pollenzo 30.

ARTIGIANATO L. 80 per parola

ANTILITICI Principe Amedeo 32 C, Giardino Verdi 26 R, prodotto consacrato commerciale eccellente solubilizzante. Fare richiesta occasione. Viaggiatori, rappresentanti. Rimettasi negozio alloggio h. 17199

ODONTALI prodigiosi e Fascisti a rumi-nazionali cessano vista adeguato mutuo. 2. Massimo 42. 450

RINCODERNAMENTO completo alloggi, parlamentazioni, pianificabagni, opere murarie, impianti elettrici, elettrici, riscaldamento, infissi. Decoraz[illegible]. Telefonare [illegible]. A[illegible]

SOC. CAPITALI CESSIONI RILIEVI AZ. L. 100 p. p.

A Abbiati Torino e provincia, impiegati, operai, consegnati pratici rivoluzionali 10 rate mensili. Prestiti massimi su autoveicoli, Rotick, segretaria, Alba, Elvira Mirra 18, Torino, telefonare 40-633.

A acquirenti, a proprietari [illegible], a [illegible] coniugati, funzionari, artigiani, esigenti Torino e [illegible], consolidati prestiti personali immobiliari, rimborsabili 10 mesi. Prestiti massimi in giorno ora ed autovetture anche ipotecate, Modulità, serietà, segretezza, Fin.Co.Tec, piazza Statuto 24 (angolo via S. Donato). Tele. 47-349. 309

A acquirenti a proprietari alloggi convenzione agevolazione mutui ipotecari, Organizzazione fiduciaria, «Elp», corso Re Umberto 5. 19511

A bancari, funzionari, impiegati, [illegible] cuccidenali prestiti rimborsabili 10 rate mensili. Prestiti massimi su autoveicoli, Rotick, segretaria, Alba, Elvira Mirra 18, Torino, telefonare 40-633.

A acquirenti, a proprietari [illegible], consolidati prestiti rimborsabili 10 rate mensili. Prestiti massimi su autoveicoli, Rotick, segretaria, Alba, Elvira Mirra 18, Torino, telefonare 40-633.

A impiegati e proprietari alloggi convenzione agevolazione mutui ipotecari, Organizzazione fiduciaria, «Elp», corso Re Umberto 5. 19511

ABBIAMO Madama Cristina 61 alloggi terzo-bagno, liberi occupati. Facilitazioni. Visite 17-19. 20546

ADIACENZE corso Fiume via Montanaro 23 Bis vendesi alloggio 3 camere cucina secondi piano prima, visita martedì, giovedì, sabato ore 17-19. 78

ADIACENZE corso San Maurizio, via Cibrario 29 vendonsi alloggi, negozi liberi ed occupati, visita pomeriggio.

ADIACENZE piazza Bodoni via Alpigiano 14 in bella casa vendonsi alloggi liberi ed occupati. Visita lunedì, mercoledì venerdì ore 17-19. 78

AFFARONE urge vendere quad-a-nero 1.200.000 reddito 276.000. Piastrino, Sant'Anselmo 13. 222

ALLOGGETTI signorili corso Siracusa 59 angolo Sebastopoli, vendonsi abitabili subito. Affittasi, garage, mutuo. Piano-Viglietti. 428

ALLOGGI bellissimi [illegible] bicocali, bilocali Duecelebrazioni 62 rate bimestrali, mercoledì, venerdì. Telefonare 577-774, 270-192. A[illegible]

ALLOGGI signorili, via Calandra 18, vendonsi pronti aprile. Telef. 638-151.

ALLOGGI signorili 2-3 camere [illegible] vendonsi lunga rateazioni, consegna aprile zona Nizzardi. Telef. [illegible]

ALLOGGI signorili 3 [illegible] più servizi, due camere più servizi, orto piano vendonsi Crocetta. Open. Chiabrera, telefonare 553-307. 87

ALLOGGI 3, 2 camere, minimo anticipo rate mensili. Telefonare 891-673.

ALLOGGIO abbonato 2 camere, cucina, servizi e camera indipendente vendonsi via Genova 64. Visita martedì, giovedì, sabato ore 10,30-12. 78

ALLOGGIO 2 camere, servizi, autorimessa, giardino in palazzina signorile due chilometri Porta Nuova. Strada Torino 5. **ARGOLARE** bella casa via Villa della Regina 7 vendonsi alloggi liberi ed occupati. Visite: martedì, giovedì, sabato ore 17-19. Affarone. 29

LOCALI negozio magazzino laboratorio vendonsi liberi via Cervino 8 (piazza Crimea). Visita lunedì, mercoledì, venerdì ore 10,30-12. 78

AGENTE' in liquidazione vende terreno progetto approvato camere 80 e 100 circa su grande corso verso Valentino Nuovo. Scrivere a «Pubblicità Stampa 4304, Torino».

STATUTO, Mazzoni 2, vendiamo ultimi alloggetti prezzi condizioni trattabili. Telefonare 661-908. 248

URGE vendere 2 alloggetti [illegible] terzo bagno, Milano 1.450.000. Telefonare 687-862. 252

CASTELLETTORE vende ogni [illegible] dilisle, [illegible] sost. Telef. 774-698.

CROCETTA, via Cumi, Antiperi, Morosini, Duca Abruzzi ordinano vendita ultimi signorili alloggi 3-5 vani. Com. Fil. Cassar 7, telefonare 577-496. 329

DONATO (San) 74 impresa vende alloggi [illegible] 3-3-4 camere cinetico cantinole abitabili luglio. 226

FINANZIAMENTI su alloggi [illegible] in Torino provincia riviera, luoghi turistici, rapidità discrezione. Telefonare 577-487 297

FINANZIAMO capitalizzando sulle case terreni, valutando massimo. Telef. 53-690, 53-591. 21477

GRANDE palazzo Mongioverto, vendiamo alloggi signorili 3-2 camere e servizi 2 camere doppi servizi. Camere 3,50 per 5, soggiorni locali 4,30 per 4, cucinini 2,40 per 2. Ampi terrazzi. Facilitazioni. mutuo. Visite sabbiere, via Mongioverto 240 anche in domenica mattina.

I.P.I.T., B. Quintino 4 bis, concede rateizzazioni mutui ipotecari su case, alloggi, terreni. 8741

IMPERIA vende alloggi moderni 4 camere tinello cucinino servizi, via Cialdini 9 mutuo, facilitazioni, Tel. 783-824

INDUSTRIALI corso Francia meravigliosa posizione vendiamo lussuosi appartamenti 5-6 camere, signorili, ascensore stabilimento, Telef. 54-604.

ITALGAS 5, Torino 3 vende in via Cernaia 8 (zona Crocetta) ultimi alloggi liberi e occupati. Larghe facilitazioni pagamenti. Sole part ultimi. Si esamina qualsiasi cooperazione di ingegnerie. Ore 17-19. Affarone. 29

LOCALI negozio magazzino laboratorio vendonsi liberi via Cervino 8 (piazza Crimea). Visita lunedì, mercoledì, venerdì ore 10,30-12. 78

MERCI magazzini, varie ottime posizioni vendonsi affittansi. Telefon. 772-813.

OPERAZIONE finanziaria su case terreni ville cascine prestiti ipotecari costruzioni comode rateizzazione, riservatezza, celerità. Tel. 537-497. 297

PIAZZA Statuto 4 in palazzo signorile completamente rinnovato proprietario vende ultimi alloggi a soffitti, finitura lusso, garage a richiesta. 23167

PROSPETTO, 6500 pioppi 7 anni sicuro approvvigionamento 57 giornate irrigue, 93 km. da Torino vendesi. Scrivere: «Pubblicità Stampa 180 — Torino». 24135

RAPALLO unica sola in zona vendonsi ultimi appartamenti incantevole posizione panoramica dominante golfo sul mare. Comoda Funicolare 73 B. Bologna. 24323

SANREMO vendiamo appartamenti ville due quattro camere, servizi, ogni prezzi. Roma, Sanremo. 21791

SANREMO in eccezionale posizione panoramica vendiamo appartamenti 2-3 camere signorili. Massimo facilitazioni, I.P.I.T., S. Quintino 4 bis, Torino; I.P.I.T. Matteotti 8, Sanremo. 21166

SPAI finanzia operazioni immobiliari, A. Doria 15 (Palazzo Roma). Telefono 521-613. 8671

SILGA, costruzione villette, laboratori, garages, chioschi ecc. Massimissimi. Meccanismo 30, telefono 284-380. 24390

SOCIETA' in liquidazione vende terreno progetto approvato camere 80 e 100 circa su grande corso verso Valentino Nuovo. Scrivere a «Pubblicità Stampa 4304, Torino».

STATUTO, Mazzoni 2, vendiamo ultimi alloggetti prezzi condizioni trattabili. Telefonare 661-908. 248

STUCHI ultimo panoramico, lotti comfort vendesi condizioni prezzi trattabili. Principe Tommaso 36, telefon. 651-427 ore 16-19 363

TERRENO Moncalieri tratto statale Torino-Moncalieri, mq. 1700 vendesi chiuso 8.000.000 eventuale pergolino, pagamento dilazionato. Telefonare 883-946. Ufficio [illegible] corso Vittorio 2. 139

VASE complete tornite 5000-10.000 pezzi, cubiche 15 Sassi e Moncalieri, prolungamento strada asfaltata e vista Valle di Torino. Scrivere: «Pubblicità Stampa 207 — Torino». 246

VAL San Martino, alloggio residenziale, condizioni ultimo 4-5-6 camere servizi, garage, giardino, [illegible] dilazionato ribassi [illegible] ristrutturazione via S. Francesco d'Assisi 22 bis. 16465

LOCALI industriali mq. [illegible] Ditta [illegible] vicinanze 284-823.

NEGOZIO adatto generi vari, Pigione 8 ottimi corrispondenti, Rivolgersi portineria. 362

PINEROLO-PRATE noleggiatrice[illegible] salone due camere servizi garage Ditta affittasi. Telefonare 790-295. A[illegible]

PRESSO Marconi affittasi alloggio 6 camere doppi servizi. Telefonare 535-837.

LOCALI PER UFFICIO, L. 100 per parola

AFFITTERO alloggio 6 camere doppi servizi senza signorile. Telef 44-964.

AGENZIA Avetta cerca alloggi da affittare. Vinaglio 12, Telef. 50-082.

CERCASI alloggetto qualsiasi zona cittadina adiacenza comodità moderna. Telefonare 579-932. A[illegible]

CERCASI casa nuova alloggio camere cucina e servizi, borgo S. Paolo. Telefonare 44-581. A[illegible]

CERCASI 2 camere tinello servizi borgata Parella Lucento. Telef. 636-854

CERCASI tre camere cucina servizi seminterrati, massimo 23.000 annui mensilmente. Telefonare 671-883. A[illegible]

CERCASI alt[illegible] primo terreno 3-5 camere. Telefonare 575-901. A[illegible]

CERCO affittare sei vani, cucina doppi servizi eventualmente garage. Telefonare ore pasti 888-270 A3.041

CERCO casetta indipendente zona San Paolo, Lucento. Scrivere: «Pubblicità Stampa 4308 — Torino». A[illegible]

CONIUGI cercano alloggetto zona San Salvario, cambio pulizia scale. Telefonare 634-061. A[illegible]

DIRIGENTE azienda cerca piani più prestigiosi 4 camere più servizi zona Crocetta Frassia, Patella, Campidoglio, Madama Cristina. Scrivere: «Pubblicità Stampa 6815 — Torino». A[illegible]

FUNZIONARIO azienda cerca per giugno alloggio 3 camere servizi. Tel. 756-948.

IMPIEGATA cerca alloggetto una camera più servizi. Scrivere: «Pubblicità Stampa 2278 — Torino». A[illegible]

IMPIEGATA cerca camera servizi, comodità tram. Telef. 672-831 ore pasti.

OFFERTE AFFITTO ALL. LOCALI e TERR. L. 100 p.p.

A 10.000 camera cucina termoautonomi 12.000, 14.000 alloggetti. Telef. 633-755.

AFFITTASI ampi negozi grandi subito, via San Secondo 31/32 Torino, prezzi mite. Telefonare 663-433. 394

AFFITTASI alloggetto modernissimo cucina termoautonome pronto cucina servizi. Telefonare 536-327. A[illegible]

AFFITTASI alloggio tre camere, tinello, cucinino e servizi corso Sebastopoli 26.000 mensili. Telefonare 771-133.

AFFITTASI cultivo tre camere cucina. Telefonare 83-368. A[illegible]

AFFITTASI garage privato via Assisi. Telef. [illegible] 197

AFFITTASI grande magazzino tre camere libero. Telefonare 372-400. A[illegible]

AFFITTASI locale 80 mq. adatto artigiano o magazzino su corso d'Azeglio. Telef. 633-173. A[illegible]

AFFITTASI negozio e retro via Cenischia 94, eventuale facilitazione prima mese locazione, visite martedì, giovedì, sabato ore 15,30-17. 78

AFFITTASI negozio ampio 18-20 mq. signorili trattabili zona piazza Savoia. Telefonare 744-704. A[illegible]

AUTOTRASLOCHI abbiamo attrezzature automezzi, rapidi trasporti prezzi modici. Avetta, telefono 83-063. 158

AFFITTO 4 camere servizi centrale, lussuoso portoncino via Rosine 8.

AUTOTRASLOCHI città, Italia, mezzo celeberrimale, scaricatori specializzati, risparmiatore. Del, telefonare 21-696. 138

AUTOTRASLOCHI rapidissimi Torino provincia, serissimo specialissimi, garanzia. Telefonare 272-732. Cignolati.

CASA vendesi locali vari [illegible] 1500 mq. cortili. Corso Casale 404. 411

CENTRALISSIMI locali signorili servizi profe[illegible] laboratorio. Corso Re Umberto 15. 411

DI palazzo signorile centralissimo affittasi 4-5 locali lusso ufficio ed uso [illegible] semiinterrato ingresso indipendente. Riscaldamento centrale via S. Francesco d'Assisi 22 bis. 16465

LOCALI industriali mq. [illegible] Ditta [illegible] vicinanze 284-823.

NEGOZIO adatto generi vari, Pigione 8 ottimi corrispondenti, Rivolgersi portineria. 362

PINEROLO-PRATE noleggiatrice[illegible] salone due camere servizi garage Ditta affittasi. Telefonare 790-295. A[illegible]

PRESSO Marconi affittasi alloggio 6 camere doppi servizi. Telefonare 535-837.

LOCALI PER UFFICIO, L. 100 per parola

AFFITTERO alloggio 6 camere doppi servizi senza signorile. Telef 44-964.

AGENZIA Avetta cerca alloggi da affittare. Vinaglio 12, Telef. 50-082.

CERCASI alloggetto qualsiasi zona cittadina adiacenza comodità moderna. Telefonare 579-932. A[illegible]

CERCASI casa nuova alloggio camere cucina e servizi, borgo S. Paolo. Telefonare 44-581. A[illegible]

CERCASI 2 camere tinello servizi borgata Parella Lucento. Telef. 636-854

CERCASI tre camere cucina servizi seminterrati, massimo 23.000 annui mensilmente. Telefonare 671-883. A[illegible]

CERCASI alt[illegible] primo terreno 3-5 camere. Telefonare 575-901. A[illegible]

CERCO affittare sei vani, cucina doppi servizi eventualmente garage. Telefonare ore pasti 888-270 A3.041

CERCO casetta indipendente zona San Paolo, Lucento. Scrivere: «Pubblicità Stampa 4308 — Torino». A[illegible]

CONIUGI cercano alloggetto zona San Salvario, cambio pulizia scale. Telefonare 634-061. A[illegible]

DIRIGENTE azienda cerca piani più prestigiosi 4 camere più servizi zona Crocetta Frassia, Patella, Campidoglio, Madama Cristina. Scrivere: «Pubblicità Stampa 6815 — Torino». A[illegible]

FUNZIONARIO azienda cerca per giugno alloggio 3 camere servizi. Tel. 756-948.

IMPIEGATA cerca alloggetto una camera più servizi. Scrivere: «Pubblicità Stampa 2278 — Torino». A[illegible]

IMPIEGATA cerca camera servizi, comodità tram. Telef. 672-831 ore pasti.

OFFERTE AFFITTO ALL. LOCALI e TERR. L. 100 p.p.

A 10.000 camera cucina termoautonomi 12.000, 14.000 alloggetti. Telef. 633-755.

AFFITTASI ampi negozi grandi subito, via San Secondo 31/32 Torino, prezzi mite. Telefonare 663-433. 394

AFFITTASI alloggetto modernissimo cucina termoautonome pronto cucina servizi. Telefonare 536-327. A[illegible]

AFFITTASI alloggio tre camere, tinello, cucinino e servizi corso Sebastopoli 26.000 mensili. Telefonare 771-133.

AFFITTASI cultivo tre camere cucina. Telefonare 83-368. A[illegible]

AFFITTASI garage privato via Assisi. Telef. [illegible] 197

AFFITTASI grande magazzino tre camere libero. Telefonare 372-400. A[illegible]

AFFITTASI locale 80 mq. adatto artigiano o magazzino su corso d'Azeglio. Telef. 633-173. A[illegible]

AFFITTASI negozio e retro via Cenischia 94, eventuale facilitazione prima mese locazione, visite martedì, giovedì, sabato ore 15,30-17. 78

AFFITTASI negozio ampio 18-20 mq. signorili trattabili zona piazza Savoia. Telefonare 744-704. A[illegible]

AUTOTRASLOCHI abbiamo attrezzature automezzi, rapidi trasporti prezzi modici. Avetta, telefono 83-063. 158

ALBERGHI E STAZIONI CLIMATICHE L. 100 p. p.

ALASSIO Albergo Alberi telefono 40-239 Hotel chalets 40-849 Isolma Albergo Monmary 91 prenotazioni De-Cesi Torino, piazza Savoia. Telef. 44-966.

ALASSIO Isolma (Valle Gressoney) stabilimento gratis concorso cinematografico Dei-Cesi rilassante soggiorno ogni lire 300 al seguente. 378

ALASSIO villa Carolina rinnovata sauna, centrale, giardino, trattamento cucina ottimi. 23634

BELLARIA pensione Belmonte ottimo trattamento [illegible] prezzi modici. Interpellateci. 24353

BELLARIA pensione Giovanna, [illegible] 1000, luglio 1400, agosto 1500 tutto compreso. 24435

BELLARIA pensione Michael, cucina bolognese prezzi modici, autoparco gestione propria. 24190

BORDIGHERA riduzione Taverna Flamma, soggiorno maggio giugno 1600. Posizione tranquilla. [illegible]

CATTOLICA Hotel Eglantine, sul mare, moderno, posizione tranquilla, cucina, bagni, autoparco. 24272

CATTOLICA, Rivita, costruzione 1959, al mare, camere con lussi comforts, docce, w.c. 25854

MARISTELLA giardino panoramico sul mare, condizioni trattamento ottimi. Scrivere, telefonare 870-073 Fiore Ligure.

PESCHICI Milla [illegible] Lido [illegible] vicinissima mare, ottimo trattamento, buona stagione 1200 tutto compreso.

PESARO Motel Excelsior nuovissimo, direttamente sulla spiaggia privata, trattamento gran'cordino, condizioni favorevolissime. 24360

PIETRALIGURE Pensione Rina giugno 1400, luglio 1800, bassa stagione compresa [illegible]

RICCIONE Pensione Universal 2ª cat., modernissima, zona tranquilla vicina al mare, maggio, giugno, sett. L. 1300, luglio, agosto L. 2000 tutto compreso.

RIMINI Albergo Centrale prospiciente mare buona cucina 1200, alta 1600.

RIMINI pensione Belvedere, viale Regina Elena 50 direttamente mare. Prezzi modici. Interpellateci. 23901

RIMINI pensione Belcoggiorno, maggio-giugno 1200 tutto compreso. Vicinissimo mare. 24243

RIMINI pensione Liana, nuova costruzione al mare, buon maggiorno 1100, alta 1700-1800 completo. Sconti famiglie numerose. 24369

RIMINI, Pensione Lidia, Giugno 1100, 1-15 luglio 1400 tutto compreso. 24199

RIMINI Pensione Sabrina, maggio-giugno 1100 tutto compreso. Vicino mare.

SANREMO Albergo Milano centrale, tranquillo, vicino spiaggia, trattamento familiare, prezzi mite. 24304

SIGNORINE signorina ortopedico riceve signorine, bimbi volendo assistenza scolastica. Scrivere Marconiello, tempo Durandi 3, Torino. Tel. 354-051.

SIROLO Ancona, pensione ristorante Arpeden, piccolo mare, prezzi modici. Interpellateci. 24370

TORREPEDRERA Villa Verdi, prima linea, giugno settembre 1100 tutto compreso, autorimessa gratuita. 22307

VARAZZE pensione Olimpia, tel. 77-171 centrale, tranquillo, giardino, non cabina. 24220

VARAZZE pensione Villa Casati, Telefonare 77-[illegible] ambiente distinto, confortevole, interpellateci. 24091

VARAZZE pensione villa Gloria, San Domenico, camere con senza servizi, tranquillo, giardino, vicinissima mare. Interpellateci. 24243

VARAZZE soggiorno familiare ottimo trattamento per bambini. Telefonare Torino 536-365. A[illegible]

VARAZZE soggiorno villa Magazzeni, via Cimia, Tel. 77-580 vicino mare.

VIAREGGIO Hotel Stella Italia, direttamente mare, ibile camere acqua calda fredda. Gestione Diva. 24220

VIAREGGIO Riviera, Lungo Mare, ottima spiaggia, [illegible] docce, servizi balcone. 24230

VIAREGGIO Riviera, Pensione Minerva, sul mare. Giugno settembre 1600. luglio agosto 1800. 24120

COLLEGI ISTIT. SCUOLE L. 100 per parola

ACCONCIATORI, pedicuristi con l'insegnamento pratico direttrice brevettati, corsi individuali accelerati. Interpellateci. Via Saluzzo 13 bis, telef. 534-718.

ALL'ISTITUTO Gisa, 1° giugno [illegible] corsi estivi stenografia dattilografia, compiuteria, lingue, paghe-contributi, lezioni individuali preparazione esami. Via Roma 364, telef. 55-884.

ALL'ISTITUTO Orsolia, Cernaia 33, Corsi diurni, serali stenografia, dattilografia, complementaria, paghe, contributi, contabilità meccanizzata. 148

BARETTI via S. Teresa 2, tel. 543-970, aperta tutto l'anno per lezioni lingua straniera private collettive. Tradizionali.

COMPUTISTES Scuola, nuovi rapidi corsi ai livelli, paghe, [illegible] statistica, programmi illustrato gratis. Via Cavour 1. [illegible]

ESTETISTE, professione sicurante redditizia. Tiziana la più vecchia rinomata scuola d'Italia per salviate divina. Fuettina impiego. Corso Matteotti 31, tel. 518-668.

MANOVALI arrolo maggiori possibilità al lavoro frequentando corsi qualifica calzaturi meccanici[illegible] elettrici. Istituto Vergnano, via Vagnone 7. 23680

PER buona richiesta d'impiego si fissano corsi diurni di Dattilografia, Stenografia, Calcolo Meccanico, Disegno facoltativo dalle ore 8.30 alle 12.30 e dalle 15 alle 22. Facilitazioni, [illegible] via della Rocca 24, tel. 30-656, Torino.

I.I.T. TRADUZ. PERIT. L. 70 per parola

CERCO lavori uffici [illegible] ciclostile da redigere a domicilio. Telef. [illegible]

DICIANNOVENNE svolge domest

FIGURE E VICENDE DELLO SPORT

Oggi tengono banco il football, il ciclismo e l'ippica

Inter-Brasile calcio di lusso

Appuntamento a San Siro per le 21,30 di questa sera - Molte società italiane fanno la corte ai campioni del mondo

MILANO, giovedì sera.

La Nazionale del Brasile, detentrice del titolo mondiale, avrebbe dovuto incontrare una selezione azzurra; ma la nostra Federazione, presieduta dallo tradizione avversa dall'Inter, preferì non entrare in concorrenza con una propria società, che raggiunse presto i dovuti accordi. La triangolare a tournée dei calciatori brasiliani (cinque partite, cinque vittorie, con 22 reti segnate e cinque subite) si concluderà stasera allo stadio di S. Siro e lunedì sera a Lisbona contro lo Sporting. Il direttore tecnico Paolo, figlio di napoletani, in grado di esprimersi abbastanza correttamente nella nostra lingua, conta di collaborare altri due successi, anche se ha dovuto rinunciare temporaneamente Altafini e Valdo al Fiorentino impegnato a Norrkioping. Secondo il lungo e pulito tecnico italo-brasiliano (che alla guida di qualche nostra squadra perderebbe certamente molti chili) e il buonumore) alcuni suoi giocatori non hanno sfoggiato, l'altra ieri sera a Copenaghen, la classe tracimante la nazionale danese, in piena preparazione per i Giochi Olimpici di Roma, è risultata assai forte, tanto da cedere di stretta misura (3 a 4).

Interpellato in merito alla tecnica e ai patrebbero rimanere esposti alcuni suoi attaccanti, primi fra tutti Pelè e Chicarinho, lo concentrazione col raduno a Milano dei presidenti di certe A. Paolo ha alzato le spalle esclamando: «Tanto non sono di mia proprietà». Il contravanti rumoreggiano Altafini, accolto affettuosamente dai vecchi compagni, si è intrattenuto specialmente con Pelè! E due hanno girato in macchina per la città ed ovunque il «negretto d'oro» è stato riconosciuto e festeggiato.

Bollini, l'attento centromediano che gli sportivi italiani ben ricordano, portava a spalla un giovanotto acquistato a Copenaghen: se lo trascinerà per tutta la «tournée» fin che lo consegnerà ai dirigenti del Vasco da Gama, la sua squadra, che lo ha pregato di acquistarglielo dal migliore tecnico scandinavo. Si è appreso infine che osservatori italiani e spagnoli hanno avvicinato, in Europa, il quotatissimo Paolo, ma senza esito.

L'arrivo di Herrera e corti diritti di proiezione attribuiti ad Almir e Chicarinho sono stati reclamizzati assai dal «general-manager» della società nerazzurra. Sembra che l'allenatore Bernardini (Lazio) s'incontri oggi con l'ex-viola Julinho per trattare un misterioso attaccante; sembra anche che un osservatore della Roma stia tastando approcci con l'ala destra Garrincha. Si tratta più che altro di voci, in attesa che l'ordinamento del prossimo campionato sia ben definito in fatto di tesseramenti (ed a tale proposito sembra che l'arrivo della «stella» dubbia debba deludere l'aspettativa e le speculazioni delle società).

Per la partita di questa sera (che avrà inizio alle ore 21,30) sono annunciate le seguenti formazioni: INTER: De Pozzo (Foconi); Masiero (Fongaro), Fongaro (Guarneri); Invernizzi, Tagliavini, Venturi (Maniero); Bicioli, Firmani, Angelillo, Lindskog, Corso. NAZIONALE BRASILIANA: Olimar; D. Santos, N. Santos; Zito, Bellini, Victor; Garrincha, Chicarinho, Pelè, Quarentinha, Pepe. Gli esperti assegnano il numero 2 al centromediano, il numero 6 al terzino sinistro e il numero 8 al mediano destro. ARBITRO: Dienst (Svizzera). GUARDALINEE: Rabolla (di Milano) e Gensi (di Trieste).

LEO CATTINI

Brasiliani a Milano: Zozimo, Gilmar e Quarentinho

Giro di Romandia

La partenza oggi da Nyon - Sono in corsa molti assi, tra cui Anquetil, Nencini, Venturelli e Defilippis

NYON, giovedì sera.

La presenza di una pattuglia di assi, che si ritroveranno fra una settimana sulle strade del Giro d'Italia, conferisce notevole importanza al Giro ciclistico della Romandia, che prende il via oggi da Nyon. La breve competizione attraverserà la Svizzera Romanda, con le sue quattro giornate di corsa che si concluderanno domenica, costituisce la migliore occasione per un collaudo delle condizioni di quelli che ambiscono ad essere i protagonisti del Giro d'Italia: dai francesi Anquetil e Darrigade ai nostri Venturelli, Favero, Nencini, Defilippis. Contano, per fare sul belga Nosvenkers e con tutti i migliori svizzeri.

Nessuno di essi sembra però favorito e dare alla propria corsa il solo carattere di un tranquillo rodaggio: tutti, da Anquetil a Nencini, da Favero a Venturelli, hanno dichiarato di essere venuti in Svizzera per vincere.

Il percorso è del resto fatto apposta per costringere i maggiori protagonisti a darsi battaglia fin dal primo giorno.

Sulla pista di Roma «derby» di galoppo

Tutti i pronostici per Marguerite Vernaut Cronaca diretta alla tv verso le ore 17

Nostro servizio particolare

ROMA, giovedì sera.

Il Presidente della Repubblica Giovanni Gronchi sarà presente oggi pomeriggio all'ippodromo delle Capannelle alla disputa del derby italiano del galoppo (L. 32.000.000, m. 2400). Secondo le ultimissime notizie i cavalli partecipanti saranno nove o dieci: fino a questo momento infatti non si è potuto sapere se la razza Dormello-Olgiata presenterà in corsa la sola Marguerite Vernaut o se anche Tiziano, con in sella il fantino Gianni Sala, sarà ai nastri di partenza. Gli altri partecipanti alla corsa sono: Origano (M. L. Milani), Florian (M. S. Parravani), Fourier (G. Bugattini), Pushin (M. R. Ennani), Asopo (M. Andreucci), Tondolindo (F. Manganelli), Certaldo (G. Bonvini), Figlia d'Eva (G. Fanciera). Marguerite Vernaut sarà montata da Enrico Camici.

Il solo caldissimo di questi ultimi giorni ed in particolare di ieri ha perfettamente asciugato la pista, che stamattina si presentava in condizioni perfette. Tutti i giornali di ieri sera della capitale fanno della portacolori della razza Dormello-Olgiata la loro favorita. Probabilmente in una quota, ai piccoletti dei «bookmakers», sarà inferiore alla pari. Diretto rivale della puledra è considerato Pushin: tutti gli altri non sono considerati che comprimari, con minima possibilità di vittoria.

Dopo i galoppi di lunedì mattina più nessuno dei concorrenti al derby è presentato sulla pista da corsa. Tutti gli allenatori sono soddisfatti delle condizioni dei loro cavalli. Lunedì mattina particolarmente interessante è stato il galoppo fornito da Marguerite Vernaut che ha coperto la distanza della prova insieme a Tiziano.

Moltissimi biglietti di ingresso all'ippodromo delle Capannelle sono già stati venduti, per cui si prevede che oggi pomeriggio molta migliaia di persone assisteranno alla corsa. Questa è la quinta del programma della giornata e si correrà verso le 17. La telecronaca diretta trasmetterà la cronaca diretta; alla radio sarà possibile ascoltarla verso le 19.

e. r.

Marguerite Vernaut

Il portiere del Luino sospeso dai suoi dirigenti

LUINO, giovedì sera.

Un significativo gesto di severità è stato compiuto ieri sera dai dirigenti del Luino F. C., che hanno sospeso da ogni attività per il periodo di un mese il portiere titolare Gianni Rei, reduce coll'orrore domenica scorsa di un grave atto di scorrettezza nel confronti di un avversario. La decisione dei dirigenti luinesi è tanto più significativa in ai pensa che il Luino è in testa alla classifica del Girone B del campionato dilettanti ed ha quindi due punti di vantaggio sulla compagine inseguitrice e che pertanto la sospensione di Rei può pregiudicare il passaggio in divisione nazionale. Stefo D. V'è pure aggiunto che la decisione è stata presa al di fuori delle delibere della Lega Calcio e per di più nonostante che l'arbitro, intento a seguire un'azione di gioco, non si sia accorto dell'«exploit» a da pugile del giocatore luinese.

FITOVITAMIN

FOSFORO CALCIO MAGNESIO + ACIDO GLUTAMMICO + VITAMINE

combatte

TUTTE LE FORME DI ESAURIMENTO

TEMPO DI ESAMI! TEMPO DI FITOVITAMIN!

SUPER - LABORATORI BIOCHIMICO FARMACOLOGICO - TORINO

MOBILI - *LAVORAZIONE di CANTÙ*

DI LUSSO E COMUNI

REPARTI DI FABBRICA — LUNGHE RATEAZIONI

VIA SANT'ANSELMO 1 - TEL. 68.77.81

VISITATE LA NUOVA ESPOSIZIONE

Per il "big match,, di domenica contro il Torino

Il Novara si allena con la Biellese

Dal nostro corrispondente

NOVARA, giovedì sera.

Il Novara, sempre impegnato nella lotta per non retrocedere, si sta preparando per il più importante e difficile confronto della stagione: quello con il Torino capolista. Per oggi pomeriggio è in programma una partita amichevole con la Biellese e l'allenatore Pacchini spera di poter far scendere in campo sin l'infortunato Albini che l'indisposto Fossarin.

La serie dei risultati positivi per il Novara è stata interrotta domenica scorsa a Reggio dove l'attività gli azzurri di Bezzo avrebbero meritato largamente la vittoria. La sconfitta ha lasciato l'amaro in bocca un po' a tutti ed in particolare a Pacchini. Egli ci ha detto: «E' una squadra scalza la nostra, e domenica scorsa mi sono proprio caduto le braccia: avevamo concluso il primo tempo in vantaggio per 1 a 0; potevamo essere e così il Novara ha perso per 3 a 1. Con quei due punti noi oggi saremmo tranquilli».

Pacchini, un paio di mesi fa aveva preparato un tabellino, una specie di pagella per ciascuno squadra. Aveva previsto la salvezza a quota 33 e, assegnando un punteggio per ogni partita a tutte le «pericolanti», aveva previsto che il Novara si sarebbe salvato. L'allenatore è adesso perplesso. «Si — ci dice — siamo in vantaggio di un punto sul risultino di marcia da me previsto ma purtroppo la salvezza non è più a 33 punti ma a 31, avendo le altre squadre coinvolte nella lotta per non retrocedere, conseguito risultati a sorpresa».

Chiediamo a Pacchini: «Di sono ancora speranze di salvezza?». «La speranza è l'ultima a morire», ci risponde, «certo che con una squadra come la nostra è difficile fare pronostici. Di più m'era già accorto ma... dopo domenica non so più cosa dire».

PIERO BARBI'

La Roma ospita l'Atletico di Madrid

ROMA, giovedì sera.

Questa sera, con inizio alle 21,15, sul terreno dello Stadio Flaminio, la Roma affronterà in amichevole l'«Atletico» di Madrid. I giocatori spagnoli sono da ieri sera a Roma, accompagnati dal loro dirigenti e ricevuti dal presidente della Roma, dai consiglieri giallorossi e dal «capitano» Losi, sono in tutto undici, tra cui il più famoso è Vavà, il ventiquattrenne nazionale brasiliano, campione del mondo.

Boxe-attualità

La poco allegra fine d'una riunione senza fortuna: mezzo milione di deficit - Marciano si dà al cinema

Mezzo milione sfumato per una manifestazione nata sotto il segno della sfortuna: questo, per gli organizzatori torinesi della «Polisportiva Junior», lo sconfortante bilancio dopo il confronto Italia-Polonia juniores di martedì scorso. Dopo aver invano sperato che i tecnici federali — trattandosi di un incontro d'importanza marginale agli effetti della preparazione olimpica — si mostrassero più sensibili alle esigenze della organizzazione includendo qualche piemontese fra gli azzurri, quali della «Junior» si sono viati costretti a montare pubblicitariamente l'avvenimento senza poter contare su un solo nome di richiamo. Essi speravano che il pubblico sapesse egualmente valutare le possibilità spettacolari della manifestazione; invece la gran massa degli appassionati della boxe non ha saputo vincere la diffidenza per un programma ricco soltanto di incognite e privato per giunta all'ultimo momento anche di Mastellaghin, unico protagonista piemontese.

Gli spettatori presenti al teatro Alfieri non sono stati perciò sufficienti per far tornare nelle casse degli organizzatori torinesi il milione e duecentomila lire spesi per Italia-Polonia. Chi ha assistito alla manifestazione però non ne è uscito deluso, poiché gli azzurri juniores hanno confermato la loro superiorità su polacchi, mettendo in mostra alcuni elementi decisamente promettenti: il peso piuma Sardo Medda, dotato di un'inesauribile carica agonistica, il peso leggero Salami dalla sconcertante aggressività, i piccolissimi Ricci e Lucharini, il mediomassimo spezzino Sergio Carlotti, forse il migliore di tutti, un ragazzo dal fisico di ferro che non dovrebbe tardare molto ad inserirsi nei ranghi della nazionale maggiore.

* *

Duilio Loi, a San Francisco, continua ad allenarsi in vista del match per il titolo mondiale con Carlos Ortiz, previsto per il 1° giugno. Il campione d'Europa dei pesi welters deve scendere al peso di kg. 63,503 quindi lavora molto nel *footing* e nella ginnastica. Ha tuttavia già cominciato la preparazione sull'uomo valendosi come sparring-partners dell'australiano Bobby Sanders, di Dilly Thomas e di Art Rampoli.

* *

Rocky Marciano, l'ex campione del mondo dei pesi massimi, si è dedicato al cinema. Sta per uscire dagli studi di Hollywood un suo film dal titolo provvisorio «College confidential» in cui Rocky, recitando al fianco di Mamie Van Doren, sostiene la parte di un vice-sceriffo dai nervi d'acciaio, dai pugni solidi e nemico giurato della corruzione.

A Bangkok, verso la fine del mese di luglio, il thailandese Pone Kingpetch, neo campione dei mosca, concederà la rivincita al «piccolo Marciano», l'argentino Pascual Perez, da lui recentemente detronizzato. Perez, che ha ormai trentaquattro anni, è stato battuto due sole volte nella sua carriera, dal giapponese Yaoita in un «match» non valevole per il titolo e dal thailandese. Dopo aver vendicato l'insuccesso mettendo k.o. il giapponese, Perez riuscirà a fare altrettanto con Kingpetch?

Va tenuto comunque presente che il pugile asiatico è un atleta di notevole statura per il suo peso, tale da godere un notevole vantaggio contro il piccoletto argentino: Perez — malgrado la sua classe e la sua potenza — è tanto piccolo da riuscire a stento a raggiungere un peso sufficiente per essere ammesso a combattere.

Cavicchi combatterà a Torino nel giugno prossimo? - Rollo e Manca a Cagliari, opposti a due forti americani

Breve carrellata sui personaggi illustri del mondo della boxe incontrati fra le quinte del teatro Alfieri: ciascuno, nel suo campo, ha qualcosa d'interessante da dire. Il dottor Maino, presidente della C. T. federale: «La maggior squadra azzurra dispiutrà certo giugno un torneo quadrangolare, in sede da destinarsi, con la partecipazione dei migliori pugili che ci sarà concesso di far venire in Italia. Non è possibile avere come avversaria una rappresentativa nazionale di adeguato valore perché nessuno vuole scoprire le sue carte misurandosi con noi e noi stessi del resto siamo delle stesse parere. Dopo questo torneo verranno scelti i tanti elementi della rosa per le Olimpiadi, che andranno a respirare aria buona in montagna prima di iniziare l'ultimo ciclo della preparazione per Roma».

Il procuratore Branchini, presente con l'organizzatore carlo Piccini: «Non è escluso che torniamo a Torino per organizzare. Per ora abbiamo in programma, nella prima quindicina di giugno, una grande riunione a Cagliari, con Rollo e Manca opposti a due avversari americani di primo piano».

Cocchi, procuratore di Mario Vecchiatto e di Castoldi: «Sto cercando di smuovere le acque per riportare Mario in lizza per il titolo europeo. Ho offerto sei milioni a Charnley, ho fatto un'offerta altrettanto buona al francese Bénamou, a forza di far cambiare qualcosa succederà. Vecchiatto avrebbe dovuto combattere tra pochi giorni ad Udine, ma non siamo riusciti a trovargli un avversario di adeguato valore dopo il rifiuto del tedesco Kurschat. Spero di riuscire a farlo combattere in una delle prossime riunioni romane. Intanto cura la piazza di Pavia, con Castoldi ed Omodei, sperando di riuscire a portare avanti il Castoldi — malgrado la recente sconfitta con Chavez — e combinargli un match con Campari».

Altra voce, di autorale interesse, raccolta dietro il palcoscenico dell'Alfieri: un'organizzazione legata ad elementi torinesi avrebbe già deciso in linea di massima il varo di una manifestazione all'aperto a Torino, per la fine di giugno, imperniata su Franco Cavicchi, sul parroco Castoldi e sul rientrante pugile torinese Vottero.

Gianni Pignata

CALLI-DURONI

dite addio, calli molli tra le dita, coi "Dr. Scholl's Super ZINO-PADS" superattivi, eliminano rapidamente la callosità, danno immediato sollievo al dolore per la pressione delle scarpe, evitano il ritornarsi del callo.

Nelle migliori confezioni giallo-azzurre, presso Farmacie, Ortopedici, Sanitari

Dr Scholl's Super ZINO-PADS

Una sola mano di RELAX copre ogni colore

"RELAX" è l'unico smalto sintetico per esterni e interni che copre, con una sola mano qualsiasi colore

E' un prodotto della BRITISH PAINTS Ltd - London fabbricato in Italia, su licenza, dal

COLORIFICIO ATTIVA

GENOVA - RIVAROLO - Telefono 440-662 (Centralino)

In vendita nei migliori negozi

Nel secondo turno della Coppa Davis

In trasferta a Budapest gli azzurri del tennis

Domani pomeriggio, sul campo centrale all'Isola Margherita di Budapest, avrà inizio il confronto Ungheria-Italia valevole quale secondo turno della zona europea di Coppa Davis. Per i tennisti azzurri questo incontro rappresenta il debutto stagionale nella Davis mentre i magiari sono reduci dal successo inflitto all'Irlanda nel turno eliminatorio. Italia e Ungheria, in Davis, si sono trovate di fronte soltanto due volte: nel 1937 e nel 1951, sempre a Budapest. In ambedue le occasioni il successo arrise ai nostri rappresentanti: per 3 a 2 la prima volta, per 4 a 1 la seconda.

La squadra azzurra, come è noto, è composta da Nicola Pietrangeli, da Orlando Sirola e da Beppe Merlo. Il novarese Sergio Tacchini, invece, non avendo ottenuto il visto di partenza dalle autorità magiare, ha dovuto rinunciare alla trasferta. La compagine ungherese è formata dal campione nazionale Gulyas, dai giovani Salasai e Komaroni e dall'anziano Adam (che si fa chiamare anche Stolpa e che fu avversario degli azzurri nel 1947 in un incontro amichevole vinto dai nostri tennisti a Budapest per 5 a 2 e prima ancora nel 1940 a Viareggio. Si tratta di un «veterano» che, ormai, non fa più male a nessuno).

Soltanto oggi sapremo quali saranno i due singolaristi italiani. Difatti, fermo restando Pietrangeli nella duplice veste di primo singolarista e di doppista al fianco di Sirola, i tecnici federali, prima della partenza per Budapest, non hanno voluto fare anticipazioni circa la scelta del secondo singolarista. Il dott. Mignon, capitano della squadra e presidente della Commissione tecnica federale, preferirà Sirola o Merlo? Beppe Merlo è l'unico italiano che agli «internazionali» del Foro Italico è entrato nella semifinali del singolo, mentre sia Pietrangeli sia Sirola sono stati eliminati nei «quarti». A rigor di logica, dicono i sostenitori del piccolo azzurro, a Merlo dovrebbe spettare di diritto il ruolo di secondo singolarista.

Tuttavia è probabile che il dott. Mignon abbia già fatto la sua scelta e che Sirola venga impegnato sia nel singolo sia nel doppio. Non bisogna dimenticare, infatti, che sarebbe ingiusto rinunciare ora all'apporto del «gigante», che a Roma ha dato evidenti segni di risveglio, per poi sfruttarlo a incominciare dal mese di giugno, quando gli incontri della Davis diventano più difficili e quando il caldo incomincia a mietere la sua vittima sui campi di gioco, primo fra tutti proprio Merlo.

Mentre l'Italia affronterà a Budapest l'Ungheria, in tutta Europa saranno impegnate le altre quattordici nazioni rimaste in gara per la disputa del secondo turno. Così la Svezia incontrerà la Spagna, la Polonia la Germania, la Francia l'Argentina, l'Austria la Danimarca, il Belgio il Brasile, l'Olanda la Gran Bretagna e il Monaco il Cile.

Fra tutti fa spicco il «match» Svezia-Spagna che, quasi sicuramente, dovrebbe laureare la finalista della parte alta del tabellone.

Si è concluso ieri a Roma il torneo internazionale di tennis. Il «singolare maschile» è stato vinto dall'americano Mac Kay che qui vediamo in azione (Tel. a «St. Sera»)

ALBERTO CALVI

La scheda del Totocalcio

1-X: INTER (p. 34) - PALERMO (p. 31) — Una gara disperata, per il Palermo. I siciliani sono in cattive acque per quanto riguarda la retrocessione e si batteranno come furie per conquistare almeno un punto a San Siro.

1-X: JUVENTUS (42) - MILAN (46) — Partita dell'orgoglio per il Milan, che dovrebbe, simbolicamente, sedere in panchina in questa gara. Tra i rossoneri è probabile il ritorno in squadra di Nesti, contro la Juventus cercherà la formazione-base.

X: LANEROSSI (31) - ROMA (33) — Un confronto equilibrato ed un pareggio probabile, tenendo conto che i risultati sono di casa sul proprio campo.

X-1: LAZIO (36) - BARI (36) — I baresi giocheranno con maggiore tranquillità.

1: NAPOLI (32) - BOLOGNA (33) — «Stavolta o mai più» è questo il motto del Napoli per questa partita che potrebbe decidere della retrocessione.

1: PADOVA (34) - ALESSANDRIA (32) — Gara estremamente difficile per la compagine alessandrina: il Padova, in casa, ha perso quest'anno una sola partita: contro la Juventus.

X: SAMPDORIA (32) - FIORENTINA (42) — La partita «numero due» della giornata: la Fiorentina, che praticamente ha già rinunciato a lottare per lo scudetto, si troverà di fronte ad una Samp in piena efficienza.

1: SPAL (32) - GENOA (36) — Il risultato è scontatissimo.

1: UDINESE (36) - ATALANTA (30) — Questo «match» potrebbe essere decisivo agli effetti della salvezza dell'Udinese; perciò i friulani vincono e sperano l'aiutante.

X-1: TRIESTINA (40) - LECCO (44) — Partitissima di Serie B. La Triestina, che sta compiendo uno sforzo economico per essere promossa in A, è favorita dalla sua attuale ottima condizione di forma.

X: VERONA (32) - BRESCIA (35) — Un incontro molto equilibrato. A Verona cinque squadre hanno pareggiato e tre hanno vinto. Il Brescia, in trasferta, ha conquistato otto pareggi.

1: ANCONITANA (38) - LIVORNO (38) — L'Anconitana ha una delle difese più abili del girone A di Serie C.

X: BARLETTA (37) - TRAPANI (37) — Il Trapani, che vanta uno dei migliori quintetti d'attacco del Girone C di Serie C, dovrebbe riuscire a concludere il confronto senza sconfitta.

X: Cagliari (35)-Reggiana (36).

1: Spezia (36)-Sanremese (31).

COMUNICATO

PER ALIMENTARISTI SALSAMENTARI E DROGHERIE

DEL PIEMONTE

I CONTENITORI, **DATI IN USO GRATUITO,** PER LA CONSERVAZIONE E LA VENDITA DEI PRODOTTI CONFEZIONATI

GENEPESCA e SIMMENTHAL

NONCHÉ PER LE VERDURE E LE FRUTTA SURGELATE DELLA

MASSALOMBARDA

POSSONO ESSERE RICHIESTI ALLA CONCESSIONARIA

GENEPESCA - Via Giovanni 15 - Torino - Tel. 20.418

SULLE SCENE E SUGLI SCHERMI

— STASERA ALLA TV —

Sarzana mette alla prova l'imbattibilità di Bondeno

«Campanile sera» promette un incontro interessante I liguri scendono in campo con due giovani esperti

I giovani esperti di Sarzana: Paolo Mason (23 anni) e Paolo Grasso (22 anni)

Milano, giovedì sera.

Riuscirà Sarzana a sfatare quella ch'è ormai divenuta la leggenda dell'imbattibilità di Bondeno? Gli abitanti della cittadina in provincia di La Spezia non sono pronti a giurarlo, ma aggiungono: «Bondeno è fortunatissimo, e noi abbiamo fatto tutti gli scongiuri del caso».

Ormai Bondeno è divenuta la capitale dell'Italia televisiva del giovedì sera; e, com'è buona regola, ha confermato la squadra che ha sinora vinto. Capitana sarà ancora una volta la ventunenne Laura Bignozzi, la studentessa occhialuta che sinora ha rappresentato, da sola, un buon cinquanta per cento delle vittorie emiliane, per la sua prontezza nel mettere in imbarazzo gli avversari, per la memoria di ferro e per la padronanza sulla scena; tutte qualità che le hanno procurato il gaio nomignolo di «Giovanna d'Arco» televisiva e le hanno assegnato un solido posto nella galleria di figure femminili che la televisione ha proposto ai suoi spettatori, dall'avvento dei vari telegatti ad oggi.

Al fianco della Bignozzi, c'è il paffuto studente Carlo Zagni, 24 anni, studente in chimica, che risponde sulle domande d'attualità. A questi due campioni i ventottomila abitanti di Bondeno hanno affidato le loro sorti, pronti però a sostenerli con l'entusiasmo delle loro piazze scatenate e con la fortuna avversa.

Ed ecco i concorrenti di Sarzana: Paolo Mason, insegnante elementare, si batterà contro Laura Bignozzi, rispondendo sulla materia di cultura; Paolo Grasso, particolarmente ferrato sulle domande calcistiche e studente di diritto, mostrerà la propria preparazione in fatto di attualità. Come riserva è stato prescelto uno studente liceale, Franco Dentelli.

Fra le due città verranno scambiati, com'è ormai entrato nella tradizione di «Campanile sera», parecchi doni augurali. A Bondeno i «pensatori» hanno approntato stemmi argentatissimi, su cui c'è un velo di malinconico risorto.

c. b.

L'attesa a Sarzana

Ciclismo sui rulli per la gara sportiva

Sarzana, giovedì sera.

(r. b.) La città di Volterra, ultima vittima di Bondeno nella trasmissione televisiva di *Campanile Sera*, è andata ad aggiungersi alle altre quattro che avevano dovuto in precedenza deporre le armi contro la cittadina del Ferrarese. Dopo un mese di attesa, quando Sarzana non credeva più che avrebbe partecipato al gioco, Mike Bongiorno ha annunciato che la nostra città sarebbe stata chiamata a battersi contro l'agguerrita Bondeno. Il lavoro di selezione è stato espletato ad a Milano sono stati inviati in qualità di esperti due giovani dinamici, Paolo Mason di anni 23, insegnante presso le scuole elementari della nostra città (per la letteratura) e Paolo Grasso, di anni 23, studente presso l'Università di Pisa (per l'attualità), nonchè Franco Dentelli, di anni 19, studente presso il liceo di Sarzana, quale riserva.

La Rai-tv ha intanto comunicato a Sarzana ed a Bondeno quale sarà la gara sportiva fra le due città. Saranno chiamati quattro corridori ciclisti della categoria allievi, due per città, che si cimenteranno ad un rullo; dovranno impiegare il minor tempo possibile sulla distanza di cinque chilometri.

La trasmissione ha interessato tutta Sarzana. Per

La professoressa Pia Beltrame Podestà sarà la «portavoce» della cittadina ligure

domani sera sono annunciate ammirative da ogni parte della Liguria. E' la prima volta che la tv riprende un avvenimento a Sarzana e questo richiamerà una moltitudine di gente in piazza Matteotti, dove sono già state installate le telecamere. Gli esperti sono partiti nel pomeriggio di oggi per Milano con un grosso dolce di circa dieci chili, specialità locale, che offriranno a Mike Bongiorno.

Il portavoce della trasmissione sarà la gentile professoressa Pia Beltrami Podestà Lucciardi, insegnante di lettere alla scuola media di Sarzana.

Ha inizio un'inchiesta sul nuovo Giappone

Se prima della guerra il Giappone aveva sempre preso a modello l'Europa, per la sua struttura militare, l'amministrazione della giustizia e l'organizzazione dell'industria, con l'occupazione militare alleata ha guardato soltanto agli Stati Uniti, rivoluzionando in breve tempo tutto il suo sistema di vita.

Questi nuovi e interessanti aspetti dell'americanizzazione del Giappone sono posti in rilievo nella prima puntata dell'inchiesta *Atarashi Nippon*: il *Nuovo Giappone*, di Brando Giordani, che andrà in onda alla televisione questa sera alle 22,45. La seconda puntata tratterà della rinascita economica.

I cantanti di stasera

e «Quattro passi tra le note»

Da circa quattro mesi negli studi della televisione di Torino si lanciano nuovi cantanti. Alcuni di essi hanno raggiunto in breve tempo la celebrità, come Rosella Risi che è stata ingaggiata per una «tournée» a Madrid in giugno e Torre Bruno che ha ottenuto contratti a Parigi ed a Teheran. Oggi alle 19,25 si presentano in «Quattro passi tra le note» Myriam Del Mare, Luciano Virgili, Fiorella Gleson, Otello Profazio, Lucina Bertolli, Flo Sandon's.

OGGI SUL VIDEO

16,30-16,55: Telescuola: corso di avviamento professionale a tipo industriale. Primo e secondo corso.

16,45: Ripresa diretta di un avvenimento sportivo.

17,30: La tv dei ragazzi: Il nostro piccolo mondo: figure, personaggi, giochi e canzoni del mondo dei ragazzi. Presenta Silvio Noto con Mario Zicavo.

18,30: Telegiornale - Gong.

18,45: Vecchio e nuovo sport.

19: Passaporto: lezioni di lingua inglese a cura di Jole Giannini.

19,30: Quattro passi tra le note: varietà musicale. Orchestra diretta da Nello Segurini. Realizzazione di Aida Grimaldi.

20: La tv degli agricoltori.

20,30: Telegiornale - 20,50: Carosello.

21: Campanile Sera, presentato da Mike Bongiorno con Renato Tagliani ed Enzo Tortora. Realizzazione di Romolo Siena, Gianfranco Bettetini e Piero Turchetti.

21,30: «I Mille», a cura di Windi Orengo e Folco Portinari. Regia di Windi Orengo: II - «Da Palermo al Volturno».

22,45: Atarashi Nippon: Il nuovo Giappone: servizio di Brando Giordani. Fotografia di Franco Lazzaretti (prima puntata).

23,15: Telegiornale.

I programmi di domani

Ore 13,30-16,05: Telescuola - 17-18: La tv dei ragazzi - 18,30: Telegiornale - 18,45: Lei e gli altri - 19,30: Sintonia - Lettera alla tv - 19,45: Che ne dite? - 20,30: Telegiornale - 20,50: Carosello - 21: «Mariana Pineda», di F. Garcia Lorca - Telegiornale.

— STASERA AL CINEMA

Gioventù bruciata della borghesia milanese

L'inferno addosso di Vernuccio comincia con un ricatto e finisce con un delitto

L'INFERNO ADDOSSO, di Gianni Vernuccio, con Sandra Lagarini, Annabella Incontrera, Josiane Falconi, Sandro Pizzorno, Italiano, drammatico. (Cinema: Cristallo).

La gioventù, soprattutto quella che si suole definire bruciata, ha da tempo invaso gli schermi; la cronaca, anche nera, non è purtroppo avara di spunti. E dalla cronaca tras qualche ispirazione il film narrando come due giovani adolescenti della borghesia milanese, Marco ed Andrea, inscenino un finto rapimento per spillare quattrini al padre dello stesso Andrea. Costui, nascosto in casa dell'amico, fa credere di essere stato sequestrato da alcuni malviventi, e il padre, sebbene riluttante, cede al ricatto.

I cinque milioni, la somma pattuita, il ritardo tuttavia il solo Marco, il quale nel frattempo, non a torto ingelosito dalla preferenza che la sua amichetta dimostrava verso Andrea, ha perso la testa e ucciso l'amico. Si trova il cadavere, viene a galla la storia del ricatto e il resto, Marco e la sua complice finiscono sul lastrico.

I titoli di testa avvertono che il soggetto deriva da un'«idea» di Damiano Damiani (il bravo regista del recente Rossetto). Ma della maturità di concezione e di stile rivelata dal Damiani in quella sua prima opera non si è quasi nessuna traccia nel regista Gianni Vernuccio che, sebbene non sia davvero alle prime armi, rischia lui di apparire il principiante. Eppure non gli ha fatto difetto l'impegno; non solo ha scritto la sceneggiatura e curato il montaggio, ma si è fatto anche produttore di se stesso. Si è così addossato i pregi e le pecche del film. Ma i primi, ahimè, sono scarsi, le seconde, al contrario, vistose: gli agganci non l'attualità sono fittizi, le sforzature neorealistiche soltanto sforzature, prevalgono la superficialità e la sciatteria. E alla fine il film è anche irritante per la goffaggine con cui i pressi interpreti cercano di dare una parvenza di plausibilità ai loro manichini.

Il film è stato girato interamente a Milano e questo consente, finalmente, una lode allo sforzo di sottrarsi, anche nei dialoghi, al «romanesco» di troppi film. E alcuni buoni esterni della capitale lombarda (ma quanto squallidi gli interni!) vi aggiungono una piccola nota di merito.

a. b.

IL SEDUTTORE (Ambrosini) — Riedizione. E' il film di Franco Rossi nel quale Alberto Sordi nel tipo di un mistificatore affetto da «pallismo» anima una vivace commedia. Lea Padovani, Jacqueline Pierreux.

I 39 SCALINI (Astor) — Inglese, poliziesco. Su e giù per l'Inghilterra con Kenneth More, braccato dalla polizia come assassino e da una banda di spie come pericoloso testimone. Taina Elg è la sua graziosa complice.

IL MONDO DI NOTTE (Corso) — Italiano. Galoppata attraverso i luoghi di divertimento del mondo intero, dalla Cina all'America, da Copenaghen a Honolulu, in un documentario in technicolor e technirama.

IL BIDONE (Doria) — Italiano. Un nuovo regista, Damiano Damiani, narra l'inconsueto caso d'una adolescente nelle cui fragili mani sta il destino d'un criminale. Fra gli interpreti, Pietro Germi di nuova commissario.

LA VALLE DELL'EDEN (Lux) — Riedizione. Americano. Drammatico. Forte vicenda romanzesca (autore: Steinbeck) centrata su un conflitto familiare e realizzata da Kazan con vibrante intensità. Si rivedrà con interesse James Dean, Scope a colori.

GAZEBO (Reposi) — Americano, commedia. Uccidere è facile, più difficile sbarazzarsi del cadavere. Prova ne siano i guai che capitano a Glenn Ford e a Debbie Reynolds in questo farnesco divertimento, quasi una parodia di Hitchcock.

IL BOIA (Vittoria) — Prima visione. Americano, western. Uno sceriffo, soprannominato il «Boia» per la sua eccessiva durezza, sta caccia di un uomo accusato di rapina. Robert Taylor e Tina Louise.

Kim Novak all'ospedale ammalata di itterizia

New York, giovedì sera.

Kim Novak si trova ricoverata in ospedale, forse a causa di una malattia di fegato. Un portavoce della sua casa cinematografica ha dichiarato ieri che l'attrice non riesce più a dormire da circa un mese. I medici ritengono che la Novak sia affetta da itterizia, ma si attende ancora il risultato degli esami.

La cantante Eritha Kitt si sposerà ai primi di giugno

Los Angeles, giovedì sera.

La cantante negra Eritha Kitt e William McDonald, un caucasiano di Los Angeles, hanno ritirato oggi una licenza di matrimonio. Essi hanno dichiarato che intendono sposarsi ai primi di giugno

La stagione lirica del Regio

Concluse le repliche di «Aida» con una giovane cantante genovese

Luisa Maragliano

La stagione lirica dell'Ente del Teatro Regio prosegue felicemente al Nuovo dove si sta allestendo «La Traviata» che andrà in scena sabato sera sotto la direzione del maestro Oliviero De Fabritiis.

Ieri sera intanto si è conclusa il ciclo delle rappresentazioni di «Aida» con la quale era stata inaugurata la stagione. L'opera verdiana, diretta dal maestro Mario Parenti, ha avuto come protagonista una giovane e promettente cantante genovese, Luisa Maragliano, che per questa recita era stata chiamata a prendere il posto di Mirella Parutto.

La Maragliano, che alle notevoli qualità vocali unisce una bella padronanza della scena, ha riscosso un lusinghiero successo nell'impegnativa parte. E' stata vivamente applaudita con gli altri bravi interpreti: Ignio Ricci, Dora Minarchi, Luigi Ottolini, Antonio Zerbini, Carlo Meliciani, Alessandro Gatti e la prima ballerina Floria Turgegiani.

Il «Teatro dell'officina» prepara *No alla guerra*

Il «Teatro dell'Officina», diretto dal regista Italo Alfaro della «Rai» di Torino, ha in programma, per la fine del mese, una serie di rappresentazioni intitolate: «No alla guerra». Gli spettacoli comprenderanno «Lettere della Resistenza europea», poesie e canzoni di Bertolt Brecht, «Lettere da Stalingrado», «Lettere dei kamikaze» (i piloti suicidi giapponesi) e la preghiera della Vergine del 33° Canto del Paradiso di Dante.

Tra le «letture» più impegnative sono da rilevarsi «Le canzoni dal terrore e della miseria del Terzo Reich», «La canzone dei cannoni» dell'«Opera da tre soldi», la «Canzone di madre Coraggio», «La demolizione della nave Oakawa». Lo spettacolo, con una messa in scena funzionale, si avvarrà di un sottofondo musicale di Kurt Weill, Paul Dessau e Heisler. Tra le voci quelle degli attori Fernando Caleffi e Bianca Galvan della «Rai-tv» di Torino.

Nell'interno del piccolo teatro sarà allestita una Mostra della Resistenza con cimeli, fotografie e manifesti offerti da vari musei e circoli italiani.

Due giorni di jazz al Carignano con l'orchestra di Quincy Jones

Sabato sera e domenica, alle 18,30 e alle 21,15, l'Orchestra jazz di Quincy Jones, che i telespettatori hanno potuto ascoltare ieri sera al «Ventaglio», si esibirà sul palcoscenico del Carignano. L'orchestra, che è composta di venti elementi, è diretta da uno dei più giovani «jazzmen» americani che, dopo essere stato arrangiatore di Hampton, si è rivelato tre anni fa nel Complesso di Gillespie.

Circolo della stampa — Stasera alle 21,30, avrà luogo al Circolo della stampa, corso Stati Uniti 27, il consueto torneo sociale di bridge con ricchi premi, libero a tutti. Le iscrizioni si ricevono fino a mezz'ora prima della gara.

Istituto del Teatro — Oggi alle 18,15, alla Facoltà di Lettere (via Carlo Alberto 10), ottava conversazione del ciclo «Poetiche del teatro moderno» con una lezione dedicata a Maeterlinck.

... la fotografia perfetta del suono e della voce ...

nastro magnetico
MILPHON
"ALTA FEDELTÀ"
IL NASTRO PROFESSIONALE PER IL TECNICO E L'AMATORE
PRODOTTO DELLE RICERCHE DELLA S.E.C.I. - SOCIETÀ ELETTROTECNICA CHIMICA ITALIANA
IN VENDITA PRESSO I MIGLIORI NEGOZI
DISTRIBUTORI GENERALI: VAGNONE & BOERI - IRIMO - MILANO - ROMA

ANNA e FRANCA C.
Crociere "Chiariva" - Mediterraneo - Oriente - Atlantico
Programmi: Franco Rosso, c. G. Cesare 15, t. 278-493

OGGI 12, venerdì 13 alle ore 21 nonché sabato pomeriggio alle ore 16, presso l'Istituto Vendite Giudiziarie - Via Sant'Ottavio 14, realizzo volontario di fine stagione all'
ASTA PUBBLICA
DI
IMPORTANTE GRUPPO TAPPETI
ORIENTALI - PERSIANI
CAUCASICI E RUSSI
Esposizione: giornalmente dalle ore 9 alle 12 e dalle 15 alle 19.
I.F.I.R.

Per Ufficio Esportazione, importante Società CERCA:
- Laureato o diplomato ragioneria ottima conoscenza tedesco inglese e possibilmente francese età 30-35 anni disposto viaggiare.
- Impiegata ottima conoscenza tedesco inglese francese stenodattilo pratica contabilità e lavori ufficio.
Scrivere PUBBLICITA' STAMPA 230 - TORINO

OGGI E DOMANI ALLA RADIO

***Il cavallo di Troia*, commedia musicale dal romanzo di Morley alle 21,05 sul Naz. - Le voci di Ruggeri e Benassi nel *Piccolo teatro* del II (ore 22)**

GIOVEDI' 12 MAGGIO

PROGRAMMA NAZIONALE (Torino I m. 457,2. Torino m.l. II — Ore 14-14,15: Giornale - Notizie di Milano - 14,15-16,15: Trasmissioni regionali - 16: Per i piccoli: «Gli gnignigni», settimanale di fiabe e racconti - 16,30: Piazza dei Mestieri: trasmissione della Francia - 16,45: Mario Rossi: Applicazioni della psicologia nella vita pratica e sociale. - Ore 17: Giornale - 17,20: Corso di lingua francese - 17,40: Ai ritmi moderni: Pentatlon di ogni genere e da tutte le parti - 18: André Previn al piano forte - 18,15: Lavoro italiano nel mondo - 18,30: Classe unica: Pasquale Papaianni tiene stretti gli animali! Alberto Chiari: l'opera di Alessandro Manzoni.

Ore 19: Il settimanale dell'agricoltore - 19,30: Club: vita del cinema ripresa via radio da Lello Bersani (Mostra speciale del Festival di Cannes) - 20: Tanghi e valzer celebri - 20,30: Giornale - 20,55: Obiettivo in casa.

Ore 21,05: «Il cavallo di Troia», commedia musicale in due tempi di Gastone La Tegola e Igor Lucarini dal romanzo omonimo di Christopher Morley. Musiche originali di Bruno Martino. Composizioni di prima di Milano, con Giorgio De Lullo, Rossella Falk, Anna Maria Guarnieri, Romolo Valli ed Elsa Albani. Orchestra di Milano diretta da Bruno Martino. Regia di Mario Ferrero. Dal romanzo di Morley, in cui l'«Iliade» di Omero, viene ricostruita secondo un gusto e uno spirito moderni. Da Venezia e Libenzoro hanno tratto questa composizione radiofonica, spaziando in circolo sopraffatto uno degli anni dell'ultima guerra. Troclo, al posto il poeta greco aveva dato poco rilievo, in altri termini, la guerra di Troia è qui narrata, e cantata e ritmo di jazz, con in primo piano la patetica storia amorosa di Troilo e Cressida.

Ore 23,15: Giornale - Pianissimo: pianisti diretti da Carlo Esposito con i fantasmi Franco Alessandri, Aura D'Angelo e Gino Paoloni - 24: Ultime notizie.

SECONDO PROGRAMMA (Torino II m. 207,2. Torino m.l. II: Alessandria Biella Cuneo m. 190,1) — Ore 14: Trasmissioni regionali - 14,30: Giornale - Voci di ieri, di oggi, di sempre - Panorama di canzoni - 15: Novità fonografiche - 15,30: Giornale - 15,45: Angelo musicale - 16: Fonte viva: cento peccati italiani.

Ore 16,20: Fantasia di musica - 16,40: Le sensazioni del microsolco: Gerry Mulligan e Martini Gulda: jazz d'America e d'Europa - 17: Teatrino di Achille Campanile - 17,30: Concerto di musica operistica diretta da Domenico Savasturi, con la partecipazione del soprano Jolanda Mancini e del baritono Cesar Vezzani de Leva. Maestro del coro Giulio Bertola: Orchestra Sinfonica e coro di Milano. (Ripresa dal Programma Nazionale).

Ore 18,30: giornale del pomeriggio - 18,35: Ballate con noi - 19,25: Allalena musicale - Una risposta al giorno - 20: Radiosera - 20,30: Zig-Zag - 20,25: Chiamate su casa.

Ore 20,35: «Stasera Libelli: presenta «Scribbyanne», spettacolo musicale di Mario Migliardi.

Ore 23: Piccolo Teatro: serata dedicata a Ruggero Ruggeri e Memo Benassi. (Registrazione) - 23,45: Ultima ronda - Notizie di fine giornata.

TERZO PROGRAMMA (Torino II m. 318,5. Torino m.l. II) — Ore 17: Musiche di H. Hasel - 18: La Rassegna: Cultura tedesca - 18,30: Musiche di W. Schuman - 19: I musicisti nella cornice e nella tecnica - 19,15: Cronache della ricerca scientifica - 19,45: L'indicatore economico - 20: Concerto di ogni sera: musiche di F. J. Haydn e F. Schubert.

Ore 21: Il giornale del Terzo - 21,05: Una famiglia europea: i Mann - 22,30: Musiche di A. Schoenberg - 23,20: Libri ricevuti - 23,35: Piccola antologia poetica - 23,45: Compositori americani di lobby-J.

VENERDI' 13 MAGGIO

(Principali trasmissioni)

PROGRAMMA NAZIONALE — Ore 8: Giornale - 11: La radio per le scuole - 11,35: Musica sinfonica e da camera - 12,10: Cantanti di successo - 12,25: Album musicale - 13: Giornale - 13,35: Teatro d'opera - 14: Giornale - Borsa Milano - 15: Programma per i ragazzi - 16,30: Cose nostre - 16,45: Università Marconi - 17: Giornale - 17,40: Incontri musicali - 18,30: Classe unica - 19,00: La piazza da vedere - 20: Motivi di successo - 20,30: Giornale - 21: Concerto sinfonico - 22,10: Giornale - Orchestra Angelini - 24: Ultima notizie.

SECONDO PROGRAMMA — Ore 8: Notizie del mattino - 10: «Miss Concordia», rivista - 12: Musica per voi che lavorate - 13: Il signore delle 13 - 13,30: Primo giornale - 14: Trasmissioni - 14,30: Secondo giornale - Le canzoni del giorno - 15: Club musicale - 15,30: Terzo giornale - 15,40: Novità e successi internazionali - 16: Concerto in miniatura - 16,45: La recensione del microsolco - 17: Bel viso e cose simpatiche - 17,30: Due città in gara - 18: Giornale del pomeriggio - 18,35: Concerto in jazz - 20,25: Album musicale - 20: Radiosera - 20,30: Gli amici della sera - 21,30: Ballerine - 21,45: Successi italiani - 22,15: Parlamone insieme - 22,45: Ultimo quarto - Notizie di fine giornata.

TERZO PROGRAMMA — Ore 17: Musiche per strumenti a fiato - 18: Orientamenti critici - 18,30: Musiche di F. De Rose e A. Padovano - 19: Pietro il Grande - 19,30: Musiche di Weber - 20,45: L'indicatore economico - 20: Concerti di ogni sera - 21: Il giornale del Terzo - 21,30: «L'ultimo addio dell'Infanta», filmografia radiofonica di J. Rivers - 22,30: La Rassegna - 23: Musiche di A. Casella - 23,45: Concerto.

MOSTRE D'ARTE

Mafai e l'astrattismo

E' stata inaugurata alla Rassegna una mostra personale di Mario Mafai, il pittore che con Scipione è considerato l'anima della «scuola romana». A Roma, dove è nato nel 1902, Mafai ha avuto infatti la maggior parte della sua attività affascinato dagli antichi monumenti e dalle sue periferie, ispirandosi talvolta alla simbolica tenerezza ch'era nelle immagini di pochi fiori secchi.

Nel dicembre scorso, alla galleria romana della Tartaruga, Mafai seguì la sua svolta dalla pittura rappresentativa all'astrattismo: una in verità mio dalla sua partecipazione all'ultima Biennale di Venezia, si può dire l'avesse già bordeggiato.

A Marco Valsecchi che a proposito di questa sua «conversione» gli aveva posto alcune domande, poche settimane fa, Mafai stesso ha risposto dicendo: «Non potevo più essere il pittore della osteria romana, del mercato di periferia, delle terrazze, dei giardini al Pincio. La guerra ha cambiato molte cose: i nazionalismi culturali sono stati scavalcati e si è aperto un più libero contatto internazionale. Situazioni così diverse non possono non influire anche sulla figura e sulle forme della mia pittura»...

Se la luminosità della sua tavolozza con improvvisi bagliori penetra la materia di questi dipinti, qualcosa ha conservato invece la calda dolcezza delle antiche sue immagini: qualcosa ch'è forse come lo stesso fantasma che alcuni titoli sembrano evocare (*I giorni felici*, *Ricordi inutili*, *Quaderno la memoria*, *Ciò che rimane*). Oltre il quale, tuttavia, inesorabilmente Mafai testimonia la sua lealtà alla lirica intemazione della sua cultura.

ar. dra.

La Biennale d'arte di Venezia sarà inaugurata il 18 giugno

Venezia, giovedì sera.

Trentadue Paesi, oltre l'Italia, parteciperanno alla XXX Esposizione biennale internazionale d'arte di Venezia che si inaugura il 18 giugno p.v.; venticinque nei rispettivi padiglioni nazionali e otto in alcune sale del padiglione centrale. Tre nazioni (Perù, Liberia e Islanda) partecipano alla Biennale per la prima volta.

Oltre ai ventun Paesi già noti, hanno annunciato la loro partecipazione in queste ultime settimane undici nazioni: Ceylon, Giappone, Iran, Islanda, Israele, Liberia, Repubblica Araba Unita, Romania, Svizzera, Urss, Venezuela.

La caccia ai numeri probabili

Curiosità sul Lotto

Statistiche dei ritardi e delle frequenze in ciascuna delle dieci ruote - Le previsioni per l'Enalotto

Numeri in maggiore ritardo dopo l'uscita del 7 maggio 1960 sulle 10 ruote:

TORINO: 84 (da 100 estr.); 39 (da 51); 26 (da 27); 9 (da 55); 17 (da 51); 40 (da 49); 72 da 49); 85 (da 49); 5 (da 45); 18 (da 38).

BARI: 76 (da 58); 63 (da 54); 35 (da 44); 9 (da 42); 8 (da 36); 51 (da 32); 79 (da 22); 73 (da 30); 68 (da 20); 87 (da 25).

CAGLIARI: 58 (da 132); 39 (da 90); 63 (da 71); 57 (da 65); 73 (da 62); 4 (da 60); 53 (da 56); 20 (da 55); 87 (da 54); 57 (da 52).

FIRENZE: 10 (da 68); 84 (da 61); 72 (da 58); 90 (da 57); 48 (da 53); 72 (da 49); 87 (da 43); 73 (da 41); 58 (da 40); 35 (da 39).

GENOVA: 37 (da 85); 15 (da 67); 74 (da 63); 10 (da 62); 64 (da 59); 81 (da 54); 3 (da 51); 30 (da 46); 11 (da 45); 71 (da 40).

MILANO: 35 (da 78); 88 (da 53); 9 (da 50); 33 (da 38); 70 (da 33); 45 (da 32); 83 (da 40); 37 (da 35); 21 (da 14); 15 (da 13).

NAPOLI: 78 (da 74); 73 (da 73); 30 (da 70); 14 (da 43); 64 (da 40); 50 (da 38); 80 (da 34); 56 (da 33); 85 (da 31); 42 (da 30).

PALERMO: 7 (da 85); 81 (da 77); 24 (da 70); 41 (da 55); 45 (da 51); 59 (da 48); 3 (da 44); 87 (da 43); 34 (da 41); 1 (da 40).

ROMA: 11 (da 95); 16 (da 88); 77 (da 71); 75 (da 68); 30 (da 65); 33 (da 61); 34 (da 59); 44 (da 55); 33 (da 55); 8 (da 51).

VENEZIA: 57 (da 75); 2 (da 65); 15 (da 61); 49 (da 47); 47 (da 44); 77 (da 41); 53 (da 41); 63 (da 38); 28 (da 36); 46 (da 36).

Ritardi nei dare l'ambo nelle 10 ruote per i gemelli, vertibili, cadenze, figure, decine:

GEMELLI: Torino, 2 estr.; Bari, 30; Cagliari, 29; Firenze, 6; Genova, 30; Milano, 6; Napoli, 9; Palermo, 12; Roma, 17; Venezia, 15.

VERTIBILI: Torino, 1 estr.; Bari, 25; Cagliari, 11; Firenze, 0; Genova, 1; Milano, 88; Napoli, 14; Palermo, 8; Roma, 22; Venezia, 10.

CADENZE: Torino, 6 (da 25); Bari, 5 (da 34); Cagliari, 8 (da 33); Firenze, 0 (da 34); Genova, 1 (da 40); Milano, 6 (da 63); Napoli, 0 (da 56); Palermo, 4 (da 38); Roma, 0 (da 30); Venezia, 3 (da 21).

FIGURE: Torino, 4 (da 29); Bari, 7 (da 15); Cagliari, 4 (da 19); Firenze, 8 (da 37); Genova, 1 (da 37); Milano, 1 (da 12); Napoli, 2 (da 31); Palermo, 2 (da 33); Roma, 5 (da 21); Venezia, 3 (da 33).

DECINE: Torino, 13 na (da 18); Bari, 70 na (da 56); Cagliari, 85 na (da 32); Firenze, 10 na (da 17); Genova, 30 na (da 21); Milano, 90 na (da 38); Napoli, 70 na (da 28); Palermo, 1 a (da 36); Roma, 70 na (da 38); Venezia, 40 na (da 19).

I maggiori ritardi degli estratti determinati si presentano nelle seguenti ruote:

1° estratto: ritardo maggiore alla ruota di Palermo: n. 37 da 651 settimane.

2° estratto: ritardo maggiore alla ruota di Torino: n. 35 da 630 settimane.

3° estratto: ritardo maggiore alla ruota di Milano: n. 8 da 747 settimane.

4° estratto: ritardo maggiore alla ruota di Firenze: n. 41 da 821 settimane.

5° estratto: ritardo maggiore alla ruota di Roma: n. 80 da 642 settimane.

I gemelli sono usciti dall'inizio del 1960:

1 v. a Torino (27, 33); 2 v. a Firenze (84, 12; 88, 90); 2 v. a Milano (33, 65; 11, 23, 90); 2 v. a Napoli (23, 77; 77, 90; 11, 33); 1 v. a Palermo (44, 77); 1 v. a Roma (11, 44); 1 v. a Venezia (11, 53, 90).

I vertibili:

1 v. a Torino (32, 23); 2 v. a Cagliari (84, 44; 31, 18); 2 v. a Firenze (88, 90; 43, 54); 3 v. a Genova (13, 21; 43, 54; 35, 53); 2 v. a Milano (57, 76); 1 v. a Napoli (43, 54); 3 v. a Palermo (56, 65); 1 v. a Venezia (13, 21).

Decine:

1 v. a Torino (77, 33); 2 v. a Cagliari (84, 44; 31, 18); 2 v. a Firenze (88, 90; 43, 54); 3 v. a Genova (13, 21; 43, 54; 35, 53); 2 v. a Milano (57, 76); 1 v. a Napoli (43, 54); 3 v. a Palermo (56, 65); 1 v. a Venezia (13, 21).

Ambi-base per un sistema impostato sui maggiori ritardi e frequenze:

Maggiori ritardi del 1° estratto (con più di 400 settimane): Torino, 38 (simb. 1); Cagliari, 77 (2); Genova, 33 (2); Palermo, 37 (X); Venezia, 13 (1). Del 2° estratto: Napoli, 33 (X); Roma, 44 (X).

Maggiori ritardi dell'estratto semplice (con più di 500 settimane): Cagliari, 58 (X).

Abbinando i dati sui ritardi si ha: Torino, 1; Cagliari, X, 2; Genova, 2; Palermo, X; Venezia, 1; Napoli 2° estratto, X; Roma, 2° estratto, X.

Altro sistema può prendere come base i ritardi e le frequenze dei simboli 1, X, 2 da quando ha avuto inizio l'Enalotto.

Sono usciti almeno 21 volte su 94 estrazioni: Bari, X; Firenze, X; Genova, X, 2; Roma, X; Venezia, 2; Roma 2° estr., 1.

Meno frequenti sono: Genova, 1 (20 v.); Roma, 1 (21 v.); Roma 2° estr., 2 (23 v.).

g. m.

ULTIME NOTIZIE

Le astiose battute del Premier russo

Kruscev è stato violento soprattutto contro Herter

Ha definito "spavalderia da bandito„ le dichiarazioni del Segretario di Stato e ha soggiunto che "la sua tesi rispecchia la mentalità del ladro„

(Segue dalla 1ª pagina)

cana. L'interpellato ha risposto:

«Io penso che se il popolo americano comprenderà bene e condannerà chiaramente il gesto degli Stati Uniti, e se il governo non prenderà altre iniziative del genere, il caso potrebbe avere ripercussioni positive. Certo le dichiarazioni di Herter non lasciano adito a molte speranze. Tuttavia è confortante il fatto che gran parte dei giornalisti onesti e semi-onesti degli Stati Uniti condannano l'accaduto».

Un altro rappresentante della stampa ha domandato al «premier» se egli nonostante tutto rimanga ottimista sulle prospettive di politica internazionale. Kruscev ha risposto sorridendo:

«Io sono sempre ottimista, disperatamente ottimista. Gli americani hanno voluto stuzzicarci e noi abbiamo finito loro la risposta che meritavano. Noi non siamo il Guatemala! Sabato prossimo la partirò per Parigi. Posso dire che, per quanto ci riguarda, la conferenza al vertice si terrà. Se poi gli altri non la vogliono, ripartirò di nuovo. Ma sia ben chiaro che la colpa non sarà nostra. E poi, dopotutto, siamo vissuti per 42 anni senza conferenze al vertice e possiamo benissimo farne a meno per altri cento anni».

Dopo una pausa ed avere forse cercato di raccogliere le idee per ammorbidire l'atmosfera, l'oratore ha così proseguito:

«Taluni diplomatici si mostrano irritati nei confronti del nostro governo. Essi dicono che Kruscev esercita un'eccessiva pressione sugli Occidentali. Io mi chiedo che cosa avrebbero fatto essi al mio posto? Avrei dovuto levarmi il cappello e inchinarmi davanti agli aggressori? Io ripeto ancora una volta che per noi c'è una sola cosa essenziale: vivere in pace con tutto il mondo.

«Noi vogliamo avere buone relazioni con gli Stati Uniti e speriamo perfino che queste relazioni possano diventare migliori. Dopo tutto, signori, anche la peggiore fra le tensioni è sempre meglio di una guerra! E' possibilissimo stabilire eccellenti relazioni fra gli Stati Uniti e noi. Ma naturalmente questo è possibile solo se gli Stati Uniti lo desiderano».

Alla domanda se il presidente Eisenhower verrà ancora in visita nell'Unione Sovietica, il premier — come noto — ha risposto:

«Voi conoscete i miei rapporti con il Presidente. Ho sempre sostenuto pubblicamente che ritengo Eisenhower un sincero fautore della pace. Purtroppo le mie speranze non sono state completamente giustificate. Penso che anch'io sono un uomo, ho un cuore e dei sentimenti. Inoltre devo rispondere al mio governo e al mio popolo. Come volete che io possa dire al mio popolo di andare incontro al «caro ospite» e applaudirlo?

«Io ripeto ancora una volta: noi non vogliamo vivere in un'atmosfera di tensione. Desideriamo sempre stabilire buoni rapporti con l'America. Scrivete chiaramente questo, anche nel vostro interesse perché al fronte dovreste andarci anche voi».

Su questa nota relativamente ottimistica si è chiusa una conferenza-stampa la cui eco durerà ancora parecchi giorni.

E' significativo il fatto che ieri sera l'ufficio sovietico per la «supervisione letteraria», cioè la censura, abbia bloccato tutte le corrispondenze dei giornalisti occidentali sulle parole di Kruscev. La versione ufficiale dell'agenzia Tass è stata notevolmente attenuata con l'eliminazione delle battute polemiche più acre.

Forse lo stesso «premier» si è in parte pentito di essersi lasciato trascinare dal suo ardore polemico, ed ha ordinato perciò una specie di autocensura. Comunque le sue parole sono state pronunciate ed attraverso i normali canali diplomatici sono certamente giunte a Washington. Non sono parole che possano ben disporre gli animi in vista delle trattative, anche se non vanno certo drammatizzate. La «diplomazia» di Kruscev non è quella che usava ai tempi di Chateaubriand.

u. p.

Annuncia ufficiale della Tass

Powers sarà processato per il reato di spionaggio

MOSCA, giovedì sera.

L'agenzia «Tass» comunica che l'ex capitano Francis Powers, pilota dell'aviogetto americano abbattuto il 1° maggio sul territorio sovietico, sarà processato per il reato di spionaggio militare.

Si tratta di un delitto previsto nella seconda sezione del Codice penale riguardante le perseguibilità dei reati contro lo Stato, per i quali sono comminate pene che vanno dai dieci anni di reclusione alla fucilazione.

I giornali russi tacciono le pesanti espressioni di Kruscev

MOSCA, giovedì sera.

La stampa e la radio sovietica non fanno questa mattina nessuna menzione delle dichiarazioni pronunciate ieri da Kruscev ai giornalisti in merito al prossimo viaggio di Eisenhower a Mosca.

Eisenhower non giudica compromessa la conferenza

Washington, giovedì sera.

Gli osservatori diplomatici, riassumendo le loro impressioni sulla conferenza-stampa tenuta ieri dal presidente Eisenhower, manifestano la convinzione che, nonostante le deplorevoli conseguenze della montatura propagandistica da parte di Mosca dell'incidente dell'«U-2», la possibilità di successo della conferenza al vertice non siano in questo momento sostanzialmente minori.

Ha suscitato perplessità una dichiarazione fatta ieri dal senatore Kennedy, probabile candidato democratico alle elezioni presidenziali degli Stati Uniti. Parlando del piano americano per la riduzione degli armamenti agli ha detto fra l'altro: «Si tratta di un progetto che contiene vecchie proposte e manca di idee originali. Ci sono nel governo, e non solamente nel settore del Pentagono, personalità influenti che non vogliono il disarmo o, se dicono di volerlo, non vi credono. Per queste persone, i sono parecchie, il disarmo è un nebuloso ideale per nebulosi idealisti».

Il senatore Everett Dirksen, capo del gruppo repubblicano al Senato, il quale con altri sedici colleghi aveva fatto colazione ieri col Presidente alla Casa Bianca, ha confermato l'opinione corrente dicendo che Eisenhower rimane ottimista. Il Presidente si è detto convinto che l'incidente dell'«U-2» non attenua la possibilità di un accordo alla conferenza di Parigi. Egli ha detto anche che se Nixon lo sostituisse al tavolo della conferenza, ciò avverrebbe solo a titolo provvisorio, in quanto egli ritornerebbe successivamente a riprendere i negoziati per portarli alla conclusione.

Nella chiesa della Santissima Annunziata di Firenze il sacerdote celebrante, padre Giacomo Tognocchi, guarda il registro delle nozze della Cagile con l'ing. Ricci (Telefoto)

Processo in Francia a un giovane immigrato italiano

Furioso perché respinto dall'amante uccise la figlia della loro relazione

L'amica l'aveva abbandonato non per ritornare con il marito, ma per un altro uomo - Il Poleschi compì il delitto in un impeto di cieca passione; in realtà amava teneramente la bambina - Dopo averla trafitta con quindici coltellate portò il cadaverino con sé, gli si coricò accanto e tentò di uccidersi

Dal nostro corrispondente

Parigi, giovedì sera.

La condanna che verrà pronunciata stasera nei confronti dell'italiano Renzo Poleschi di 34 anni, sarà dura. L'11 ottobre 1957 egli assassinò con quindici coltellate la figlia Daniella di 4 anni, nata dagli amori adulterini con Sylviane Joris, e ferì quest'ultima con tre coltellate. Poi tentò di darsi la morte, ma i gendarmi l'arrestarono prima che il veleno avesse prodotto i suoi effetti e che troppo sangue fosse sgorgato dalle vene che si era recise al polso.

L'ex-amante non gli ha perdonato. Alla sbarra dei testimoni ella l'ha accusato ieri e ha tentato di aggravare il suo caso escludendo che egli abbia agito per passione, il che costituirebbe una circostanza attenuante: «Renzo non mi amava al punto da poter considerare che fosse una gran passione. Invece era geloso e orgoglioso, brutale e ubriacone. Quando aveva bevuto troppo veniva a cantare sotto le mie finestre», ha detto la donna, ma era evidente che non diceva la verità.

L'amore fra lei e Renzo Poleschi, giunto in Francia nel 1952, era stato invece violentissimo, almeno nei primi tempi. Lei si era subito innamorato di quella bella bionda, che aveva incontrato per istrada nel pressetto di Montmorency, dove lavorava; e lui, che si trovava sola con un figlio in tenera età, perché il marito era stato costretto ad entrare in sanatorio, aveva subito corrisposto alla fuga del giovane italiano. La piccola Daniella nacque un anno dopo l'inizio della loro relazione.

Il procuratore della repubblica ha avuto ieri parole dure per la testimone: «Non mi posso compiacere con lei», ha detto, aggiungendo: «La responsabilità del Poleschi è notevolissima, ma io ho il diritto e il dovere di dire che se lei è stata una mala amante non è stata una buona madre. Vada pure a sedersi». E la donna, chinando il capo sotto la frase sferzante, si ritirò.

L'imputato non ha saputo spiegare finora perché uccise la sua bambina accanendosi in modo tanto selvaggio su di essa. Egli amava con passione esclusiva Sylviane e la aveva sacrificato la fidanzata, Clara, rimasta in Italia; ma dopo quattro anni Sylviane lo aveva abbandonato non per ritornare col marito, che era ritornato a casa guarita, bensì per andare con un altro uomo. E il Poleschi, che avrebbe accettato eventualmente la rottura se l'amante l'avesse voluta per sempre amata, non la poteva accettare a favore di un terzo.

Tuttavia sembrava essersi rassegnato, e se aveva comperato un coltello a serramanico era soprattutto — almeno egli lo afferma — con l'intenzione di togliersi prima o poi la vita. Invece sulle 18 disgrazia che egli incontrasse per istrada l'ex-amante e la loro figlioletta un giorno che si sentiva particolarmente triste. Si avvicinò ad esse e supplicò Sylviane: «Ritorna con me». La donna rispose con un diniego, aggiungendo una frase dura: «Non ti voglio più vedere, spariti per sempre dai miei occhi».

Il Poleschi estrasse il coltello e si scagliò sull'ex-amante. Ma fu sulla piccina che si accanì, colpendola quindici volte. Alla prima coltellata, Daniella era già morta. Sylviane era rimasta come di pietra, senza poter fare un passo, e ritrovò un po' di energia soltanto per fuggire quando l'assassino si rivolse contro di lei, accoltellandola tre volte e ferendola.

«Non avevo intenzione di ucciderla, ma desideravo che mutasse condotta», ha dichiarato l'imputato. E al presidente della Corte che gli ha domandato perché egli insistesse nell'intento di continuare la relazione, sebbene lei non ne volesse più sapere, il Poleschi rispose: «Volevo soprattutto avere la possibilità di vedere Daniella quando lo desiderassi».

La figlia egli l'amava davvero. Dopo averla assassinata, portò il cadaverino in casa, lo accoccolò come per una festa, gli mise una medaglina al collo. Poi si coricò accanto ad esso e si recise le vene, dopo avere inghiottito una dose di sonnifero che fu tuttavia insufficiente.

L'imputato non ha saputo spiegare finora perché uccise la sua bambina accanendosi in modo tanto selvaggio su di essa. Egli amava con passione esclusiva Sylviane e la aveva sacrificato la fidanzata, Clara, rimasta in Italia; ma dopo quattro anni Sylviane lo aveva abbandonato non per ritornare col marito, che era ritornato a casa guarita, bensì per andare con un altro uomo. E il Poleschi, che avrebbe accettato eventualmente la rottura se l'amante l'avesse voluta per sempre amata, non la poteva accettare a favore di un terzo.

Tuttavia sembrava essersi rassegnato, e se aveva comperato un coltello a serramanico era soprattutto — almeno egli lo afferma — con l'intenzione di togliersi prima o poi la vita. Invece sulle la disgrazia che egli incontrasse per istrada l'ex-amante e la loro figlioletta un giorno che si sentiva particolarmente triste. Si avvicinò ad esse e supplicò Sylviane: «Ritorna con me». La donna rispose con un diniego, aggiungendo una frase dura: «Non ti voglio più vedere, spariti per sempre dai miei occhi».

Il Poleschi estrasse il coltello e si scagliò sull'ex-amante. Ma fu sulla piccina che si accanì, colpendola quindici volte. Alla prima coltellata, Daniella era già morta. Sylviane era rimasta come di pietra, senza poter fare un passo, e ritrovò un po' di energia soltanto per fuggire quando l'assassino si rivolse contro di lei, accoltellandola tre volte e ferendola.

«Non avevo intenzione di ucciderla, ma desideravo che mutasse condotta», ha dichiarato l'imputato. E al presidente della Corte che gli ha domandato perché egli insistesse nell'intento di continuare la relazione, sebbene lei non ne volesse più sapere, il Poleschi rispose: «Volevo soprattutto avere la possibilità di vedere Daniella quando lo desiderassi».

La figlia egli l'amava davvero. Dopo averla assassinata, portò il cadaverino in casa, lo accoccolò come per una festa, gli mise una medaglina al collo. Poi si coricò accanto ad esso e si recise le vene, dopo avere inghiottito una dose di sonnifero che fu tuttavia insufficiente.

L. Mannucci

Un sindaco in Corea bruciato vivo dalla folla

Seul, giovedì sera.

Nel paese di Shimson-Myon una settantina di persone hanno ucciso, appiccandogli fuoco, il sindaco, tale Park Yung-Ho, colpito per non essere riuscito a far processare i responsabili di un massacro avvenuto nove anni fa.

Si tratta del primo episodio di morte violenta causata da errori commessi da persone investite di cariche pubbliche sotto il regime di Syngman Rhee.

Nel 1951, in seguito ad un ordine di sgomberare la zona sotto la minaccia di un imminente attacco di partigiani comunisti, le truppe fucilarono 167 persone in tre paesi, che si rifiutarono di lasciare il posto.

Secondo un giornale di Pusan, che ha rievocato ieri la strage nel suo anniversario, le vittime furono 610, per il 70 per cento vecchi e bambini.

Nota pittrice sudafricana pugnalata ed arsa viva

Città del Capo, giovedì sera.

E' morta stanotte in ospedale la signora Ulrica Forbes, che era stata aggredita in casa sua da un individuo di colore. Lo sconosciuto l'aveva pugnalata a un braccio e cosparsa di benzina dandole poi fuoco. La polizia non è ancora riuscita a mettere le mani sul responsabile.

Ulrica Forbes era molto conosciuta per i suoi ritratti di bambini.

L'irruzione dei carabinieri nell'elegante sede de "Il gioiello„

Non è una bisca [dice il presidente] il circolo degli orafi di Valenza

L'industriale comm. Illario, titolare della licenza del ritrovo, minimizza i fatti riscontrati dai militi nei locali, ancora affollati a notte inoltrata - La denuncia all'esame del Procuratore della Repubblica

Dal nostro corrispondente

Alessandria, giovedì sera.

Viva sorpresa ha destato anche ad Alessandria la polizia dell'irruzione fatta dalla squadra di polizia giudiziaria dei carabinieri agli ordini di un brigadiere di Valenza nei locali del Circolo «Il gioiello» di Valenza, inauguratosi nel novembre dello scorso anno, ove convengono orafi e produttori della città a scopo professionale e ricreativo. Annesso al Circolo funziona pure una mescita di bevande alcooliche, sottoposta alle disposizioni di legge vigenti per i pubblici esercizi. L'operazione di polizia svolta dai carabinieri nella serata di domenica 1° maggio, avrebbe accertato che durante le ore di svago si è giocato d'azzardo e che le sedute si sarebbero protratte oltre il normale orario consentito, consumando i convenuti liquidi e liquori quando già la «buvette» avrebbe dovuto essere chiusa. I notturni frequentatori avrebbero commesso così due precise infrazioni penali: gioco d'azzardo e consumo di bevande alcooliche oltre il termine fissato.

Si tratta, in sostanza, di due contravvenzioni, ma la sorpresa in quel Circolo ha destato stupore anche perché la licenza è intestata al rag. Incomm. Luigi Illario, nota personalità nel campo politico oltreché in quello professionale dell'industria orafa e presidente della Camera di Commercio di Alessandria.

In proposito lo abbiamo interpellato stamane nel suo laboratorio d'oreficeria a Valenza in Viale Firenze 14. Egli ci ha così ricostruito lo svolgimento dei fatti: ha escluso intanto che la sera del 1° maggio i soci colà convenuti giocassero d'azzardo; durante l'irruzione dei militi sono state rinvenute effettivamente sui tavoli carte da gioco, ma scoperte, a suo dire, era intento a contare le sorti con l'azzardo. A conferma delle sue dichiarazioni nessuna specifica contestazione sarebbe stata elevata fino a questo momento alle persone sorprese nel Circolo, di cui ai ignora l'identità e le loro dichiarazioni sono state raccolte a verbale.

I locali, la cui gestione naturalmente è ritenuta contrastante con gli interessi di altri settori della cittadinanza, continuano a funzionare regolarmente e nessuna licenza è stata fino ad oggi revocata da parte dell'autorità. Ad ogni modo gli atti giudiziari sono stati trasmessi ieri pomeriggio in visione dal pretore di Valenza dott. Piero Poggi, al Procuratore della Repubblica di Alessandria, dott. Rodolfo Prosio. Trattasi di contravvenzioni, anche se varrà mantenuta l'accusa di gioco d'azzardo e di protrazione dell'orario di somministrazione delle bevande alcooliche si tratta di reati per cui è competente la Pretura di Valenza.

Non può escludersi tuttavia l'ipotesi che la vertenza giudiziaria venga evocata dalla Procura della Repubblica e quindi il giudizio in questo caso verrebbe pronunciato dal Tribunale di Alessandria. Non è inutile sottolineare come ai tratti di ipotesi poiché effettivamente questi illeciti trovano sanzione, qualora non si ravvisino gli estremi di più grave reato, nell'aula della pretura mandamentale. La sorpresa naturalmente è tuttora oggetto di vivaci discussioni e di disparati commenti nell'ambiente industriale ed economico della città dell'oreficeria del metallo prezioso.

g. c.

Dodicenne sorpreso mentre ruba in un negozio

Luino, giovedì sera.

I carabinieri hanno fermato l'autore d'una serie di sottrazioni di denaro verificatesi nel negozio del fioraio Gianni Ghiringhelli, a Germignaga. E' stato lo stesso proprietario a sorprendere il ladro con le mani nel sacco, quando già aveva nuovamente sottratto dalla cassa sei biglietti da cinquemila lire. Si tratta d'un ragazzino dodicenne, certo N. G.

Misteriosa fine di un italiano in Svizzera

Scomparso dal treno in corsa e trovato cadavere nel tunnel

L'agricoltore veneto Veronesi (diretto con la moglie a Lucerna per fare visita al figlio) mentre il convoglio attraversava il Gottardo lasciò il suo posto per recarsi alla toilette - Poco dopo uno sportello venne chiuso violentemente, l'uomo era scomparso - Fu trovato sfracellato nella galleria, il portafogli svuotato del denaro - Sospetta dichiarazione di un operaio italiano

Dal nostro corrispondente

Verona, giovedì sera.

Con ogni probabilità la polizia elvetica dovrà aprire una inchiesta sulla tragica fine di un agricoltore veronese, il cinquantatreenne Giulio Veronesi, da Marniga, un piccolo centro del Garda, che nel pomeriggio di venerdì scorso è precipitato dal treno mentre il convoglio stava attraversando la galleria del Gottardo.

Il Veronesi, che aveva celebrato qualche giorno prima le nozze d'argento, era in viaggio con la moglie Cesira Peretti diretto a Lucerna, dove lavora come meccanico il figlio Giacomo. I due coniugi erano partiti venerdì: appena imboccata la galleria del Gottardo il Veronesi si alzò per recarsi alla *toilette* del vagone. Dopo qualche minuto fu avvertito un violento colpo, come d'uno sportello chiuso a tutta forza. Cesira Peretti sulle prime non vi fece caso, ma trascorsi altri minuti e non vedendo tornare il marito, si avviò verso la *toilette*.

Il corridoio era deserto, il vano terminale del vagone anche, lo sportello laterale regolarmente chiuso, la porta della *toilette* segnava «libero», ma il Veronesi non c'era più. La donna, in preda alla angoscia, fu fatta scendere a Goschener, che è la prima fermata al termine del lungo tunnel. Polizia e ferrovieri al misero immediatamente in moto e poco dopo, nella galleria, trovarono il corpo del Veronesi orribilmente sfracellato contro una parete.

Si esclude che l'agricoltore possa essersi suicidato: era un uomo equilibratissimo e lieto non vedava l'ora di giungere a Lucerna per riabbracciare il figlio. Pure si esclude che possa avere sbagliato e abbia scambiato per l'ingresso della *toilette* lo sportello d'uscita dal vagone. Il treno era infatti completamente illuminato. A questo punto sulla morte dell'agricoltore di Marniga sorgono inquietanti interrogativi. E' risaputo che alla partenza i due coniugi avevano portato con sé una certa somma di denaro: metà della quale era custodita nella borsetta di Cesira Peretti e il resto nel portafogli del Veronesi.

Il portafogli è stato rinvenuto sui binari nella galleria del Gottardo a poca distanza dalla salma dell'uomo, ma la somma, le biglietti di grosso taglio, era sparita. Inoltre due congiunti dello scomparso, il fratello Silvino Veronesi e il cognato Livio Simonelli, che si sono subito recati a Goschener appena ricevuto l'annuncio della disgrazia, proprio al momento di fare ritorno in Italia mentre il treno stava partendo hanno avuto occasione di parlare con degli operai italiani che lavorano nella zona.

Uno di questi, un giovane sulla trentina dall'accento meridionale, disse di avere visto il Veronesi precipitare dallo sportello. Richiesto di più precise notizie, l'operaio — a detta di Silvino Veronesi e del Simonelli — si sarebbe subito rimangiato la prima dichiarazione, dicendo che non lui aveva visto la tragica scena, ma un altro suo compagno di viaggio.

Perché — ci si domanda — quell'operaio non azionò il segnale d'allarme? Perché, giunto alla stazione di Goschener, non si sentì in dovere di riferire quello che aveva visto?

Questi ed altri interrogativi sulla misteriosa fine dell'agricoltore veronese fanno ritenere certa l'apertura di un'inchiesta da parte della polizia elvetica. Le circostanze finora emerse sembrano infatti escludere che la morte di Giulio Veronesi sia dovuta ad una disgrazia.

Giulio Nascimbeni

Rinviato a nuovo ruolo il «processo della droga»

Roma, giovedì sera.

I giudici della Corte di Cassazione hanno rinviato a nuovo ruolo il processo della droga nel quale sono implicati, come è noto, il principe Pepito Pignatelli, il marchese Emanuele De Seta, Edmondo De Marchis, il duca Augusto Torlonia e Max Mugnani.

I patrizi ed i loro amici sono stati assolti dalla Corte di Appello di Roma dall'imputazione di aver detenuto la droga. Sulla sentenza, contraria alla giurisprudenza, in proposito si ebbero molte polemiche.

Due cadaveri in un'auto alla periferia di Tortona

Uccide l'amica con la pistola e si sopprime al suo fianco

L'assassino suicida è un agente di Pubblica Sicurezza del battaglione mobile di Pavia, la sua vittima un'infermiera di Voghera - Lui 33 anni, con moglie, lei 27 innamoratissima

TORTONA, giovedì sera.

Un uomo ha ucciso la sua amica con un colpo di rivoltella alla nuca, e si è quindi tolto la vita sparandosi al cuore.

I due cadaveri sono stati trovati stamane in un'auto ferma fra i campi alla periferia di Tortona. Il rinvenimento è toccato ad alcuni contadini che transitavano diretti al lavoro lungo una stradicciola campestre in regione Braida. Sul ciglio della carrareccia era ferma una «1100» targata Pavia, con i finestrini infranti. Dentro la macchina, sui sedili anteriori, erano i corpi senza vita di un uomo e di una donna. Il primo stringeva una pistola nella mano destra irrigidita dalla morte.

Dato l'allarme, sul posto accorrevano prontamente i carabinieri, la polizia ed il sostituto procuratore della Repubblica. Le due vittime risalvano facilmente identificate attraverso i documenti nella ventiduettenne Silvana Ciriaci, infermiera, da Zinasco Piacentino, e nel trentatreenne Aristide Giovanetti da La Spezia, guardia di pubblica sicurezza in servizio presso il battaglione mobile di Pavia. Il Giovanetti si trovava nei giorni scorsi in licenza a Voghera, dove risiedeva.

Secondo la prima ricostruzione dei fatti, l'uomo ha esploso un colpo della sua pistola d'ordinanza cal. 7,65 alla nuca della Ciriaci, che è morta all'istante e successivamente si è puntato l'arma contro il cuore, facendo partire un secondo colpo. Anche il decesso del Giovanetti stando ai primi sommari accertamenti medici deve essere stato istantaneo. L'agente impugnava ancora la «Beretta» fra le dita rattrappite sul petto dove si allargava una grande macchia di sangue.

La salma della Ciriaci, infermiera presso l'ospedale civile di Voghera, e quella del Giovanetti, sono state trasportate nella sala mortuaria del cimitero di Tortona ove nel pomeriggio sarà effettuata l'autopsia da parte del dott. Rolandi.

Nulla è dato sapere circa i motivi che stanno all'origine della tragedia. Si è però trovata una lettera, ora in mano del Procuratore della Repubblica dott. Gandini, lasciata dal Giovanetti ed indirizzata alla madre, in cui l'agente di P. S. chiede perdono del suo insano gesto, ed afferma che «così non avrebbe potuto andare avanti». Si è infatti accertato anche che il Giovanetti era sposato e che sua moglie, a nome Mafalda Parolini, risiede a Voghera in via Vittorio Emanuele 3.

La lettera dell'omicida-suicida, è datata da Poirino, a pochi chilometri da Torino, dove s'è potuto accertare che il Giovanetti e la Ciriaci si sono fermati ieri a consumare il pranzo in una trattoria poche ore prima del dispetato gesto. Decino di comune accordo. Infatti sulla borsetta della sventurata giovane è stata rinvenuta, poco fa, una lettera indirizzata ai genitori, residenti a Borgonovo in Val Tidone (Piacenza) in cui chiede compressione per la tragica rinuncia alla vita, determinata dall'impossibilità di unirsi durevolmente all'uomo amato.

m. m.

Morta a 101 anno

Bovigo, giovedì sera.

Si è spenta questa notte la donna più vecchia del Polesine, Carolina Peraneri ved. Ventini, da Ariano Polesine, che proprio domani avrebbe compiuto 101 anno.

Violenta colluttazione in un negozio

Aggredita da un malvivente mentre telefona ai carabinieri

La donna aveva capito che si trattava di un imbroglione - Raccolto il drammatico appello i militi piombano sul posto e arrestano l'uomo

Milano, giovedì sera.

Un malvivente scoperto in flagrante ha perso la testa e ha tentato di strangolare la donna che stava raggirando, esentre costei avvertiva i carabinieri. Nella breve, violenta colluttazione fra i due, il cornetto del telefono, restava staccato ed i carabinieri raccoglievano le invocazioni d'aiuto della donna, ne annotavano l'indirizzo e in un baleno piombavano sul posto. L'aggressore, che era fuggito non appena si era reso conto che ormai l'impresa era fallita, è stato catturato poco dopo in una scritta.

Da qualche tempo circolava per Rho e nella zona attorno a questa città un individuo che si spacciava per funzionario della Camera di Commercio di Milano, e visitava vari esercenti invitandoli — sulla scorta di presunti documenti che tenava in una borsa — a «regolarizzare la loro posizione» con l'ente che egli pretendeva di rappresentare. Per «regolarizzare» bastava che lottan.o versassero a lui una somma che qualche volta era di 3000, qualche volta di 3500 lire.

Diversi esercenti erano caduti ingannandosi nella trappola ed avevano sborsato la cifra. Ieri pomeriggio però l'individuo è capitato male: verso le 17 è entrato nel negozio di tessuti della signora Carmen Bofferio in via Italia a Rho. Faceva il solito discorsetto, ma stavolta senza alcun successo; la signora Bofferio era appena stata alla Camera di Commercio a regolare la propria posizione.

Senza per tempo in mezzo, capito di avere a che fare con un imbroglione, la donna ha preso il telefono ed ha composto il numero dei carabinieri. Aveva appena cominciato a parlare quando si è sentita stringere alla gola in una morsa soffocante: l'uomo s'era accorto che stava cadendo in una trappola e, volendo impedire la denuncia, aveva perso la testa e non aveva trovato altro mezzo che afferrare per la gola la donna. Con il filo mezzo, lottando disperatamente per liberarsi dalla morsa, la signora Bofferio ha lasciato cadere la cornetta del telefono: e il carabiniere che stava raccogliendo la denuncia ha udito dall'altro capo del filo il rumore della colluttazione e le invocazioni di aiuto della donna.

Quest'ultima ad un certo punto ha urlato al microfono: «Correte in via Italia 66 Carmen...». A questo punto il malvivente ha capito che era ormai inutile continuare la lotta; abbandonava perciò la presa e fuggiva velocemente. I carabinieri, scoperto in breve il negozio, giungevano di corsa, interrogavano la donna quel tanto che permettesse loro di riconoscere l'individuo e ricercarlo e ripartivano alla caccia. Poco tempo dopo l'uomo veniva catturato in una scritta di via Livello 26. Era identificato per il trentunenne Tommaso Cantallo residente a Sesto San Giovanni.

Per fissare la data del Consiglio nazionale

Riunita la direzione della d.c.

Oltre ad Andreotti, anche altri esponenti prospettano la necessità di un congresso straordinario del partito

Roma, giovedì sera.

Stamane si è riunita alla Camilluccia la direzione dc che deve fissare la data del prossimo Consiglio nazionale. A norma di statuto, la massima assise democristiana deve riunirsi entro i venti giorni successivi alla conclusione di una crisi governativa, e perciò difficilmente il Consiglio nazionale sarà rinviato oltre il 19-20 maggio. Tuttavia non si tratta soltanto di stabilire tale data: in questi due ultimi giorni molte cose all'interno della dc sono maturate e la direzione non può non tenerne conto. E' appunto per questo che l'on. Moro, che in un primo momento aveva fissato la convocazione della direzione a Piazza del Gesù, l'ha spostata alla Camilluccia.

I fatti sono i seguenti: ieri sera Andreotti con una sua esplicita dichiarazione ha chiesto la convocazione di un congresso straordinario. Da parte sua, il presidente dei deputati dc, on. Gui, ha inviato a Moro una lettera polemica nella quale praticamente gli rimprovera di avere consentito sul *Popolo* la ripresa del dialogo con i socialisti.

Già nei giorni scorsi Gui aveva proposto che la direzione del partito fosse integrata con i maggiori esponenti delle correnti: Andreotti, Scelba, Fanfani, Pastore, Bucciarelli Ducci. Ma la risposta di Moro a questo riguardo è stata negativa: attraverso un articolo di Morlino, egli fa dire che la direzione unitaria, così come è stata costituita dopo il congresso di Firenze, rispecchia effettivamente tutto il partito e non dovrebbe essere modificata.

Un'altra posizione è quella di Bo, che ha chiesto il rinvio della riunione a quando si sarà chiarita la situazione politica generale, dopo i contatti che Moro avrà con i socialisti e con i repubblicani.

Ma poi la sinistra che, attraverso Donat-Cattin, ha chiesto di sapere con precisione a fin di oggi in che modo Moro intende impostare la sua relazione al Consiglio nazionale democristiano. Soprattutto Donat-Cattin, dando per scontato che la politica approvata a Firenze debba essere quella di centro-sinistra, vuole sapere da Moro come egli intenda impostare il problema dei rapporti con il p.s.i., che rimane il cardine di ogni politica di centro-sinistra, come i due recenti e infruttuosi tentativi di Segni e di Fanfani hanno fin troppo chiaramente dimostrato.

Proprio per questo il problema del congresso straordinario della dc rimane fra le cose possibili. A Bologna, domenica scorsa, le correnti fanfaniane dell'Emilia e della Romagna erano giunte praticamente alle stesse conclusioni, chiedendo con una esplicita mozione un congresso straordinario che ponga al centro della sua discussioni appunto il problema dei rapporti col p.s.i.

La necessità del congresso straordinario è condivisa, a quanto si assicura, dai maggiori esponenti dei dorotei. Ieri sera a Montecitorio anche Sarti, che è un membro della direzione, si è detto favorevole. E si ritiene che su questa posizioni siano Segni, Taviani, Bisaglia e lo stesso presidente Tambroni che, secondo attendibili voci, avrebbe in animo di formare con i suoi amici (che potrebbero contare su una decina di consiglieri nazionali) una vera e propria frazione staccata da quella dei fanfaniani, da cui Tambroni proviene.

p.

Discussa dai ministri la diminuzione dei prezzi della benzina e zucchero

Roma, giovedì sera.

Sotto la presidenza dell'on. Tambroni, ha avuto luogo stamane, in preparazione del Consiglio dei ministri di sabato, una riunione interministeriale alla quale hanno partecipato gli on. Taviani (Tesoro), Trabucchi (Finanze), Rumor (Agricoltura), Ferrari Aggradi (Partecipazioni statali e interim del Trasporti).

Nel corso della riunione sono stati esaminati i problemi relativi alla diminuzione dei prezzi dello zucchero e della benzina.

Orribile morte d'un autista fra le lamiere sventrate

Schiacciato dal rullo compressore che trasporta a bordo del camion

Acqui, giovedì sera.

Un impressionante incidente stradale si è verificato alle 3 di stamane lungo la statale n. 30 di Valle Bormida, tra Spigno Monferrato e Montechiaro d'Acqui. Un camioncino Fiat 615 ha violentemente tamponato un autotreno con rimorchio che viaggiava nella stessa direzione. L'autista del camioncino è rimasto orribilmente maciullato al suo posto di guida, tra le lamiere contorte della cabina; il secondo autista ha riportato ferite non gravi ed è stato ricoverato all'ospedale civile di Acqui.

L'incidente, che non ha avuto testimoni, deve con tutta probabilità attribuirsi alla stanchezza. L'autista, Francesco Ottonello di 25 anni, residente a Cavatore d'Acqui, pilotava il Fiat 615, targato Alessandria 44.457, di proprietà dell'impresa Benzi di Acqui; al suo fianco era il trentenne Luigi Icardi di Acqui, pure alle dipendenze dell'impresa, proprietaria del camioncino. Sul camione era caricato un rullo compressore del peso di alcuni quintali, che, determinati alcuni lavori stradali nella zona di Albenga, veniva riportato ad Acqui. Procedeva il camioncino un autotreno con rimorchio, targato Savona 18.841, guidato dal proprietario, Giuseppe Beltrando di 44 anni da Savona, che trasportava un carico di carta da macero ad una cartiera lombarda.

Il viaggio del camioncino dell'impresa Benzi era stato regolare e cosa sia successo con esattezza al momento dell'incidente è difficile ricostruire: forse quando si sarà ripreso dallo «choc», le cause del sinistro potranno essere spiegate dal secondo autista. Con ogni probabilità l'Ottonello, stanco per la giornata di lavoro, non si è avveduto dell'arrivo che lo precedeva e lo ha violentemente tamponato. In seguito all'urto il rullo compressore si è spostato finendo sulla cabina di guida della parte del guidatore, schiacciandola letteralmente, ed imprigionando tra le lamiere contorte l'autista. L'Icardi invece, essendosi spalancata la portiera dalla sua parte, veniva sbalzato fuori e finiva sull'asfalto.

Gli autisti dell'autotreno provvedevano a dare l'allarme e subito sul posto si portavano la polizia stradale e un'ambulanza della Croce Rossa di Acqui. Purtroppo però per l'Ottonello, orribilmente schiacciato, ogni cura appariva inutile; all'Icardi invece, trasportato al nostro ospedale, sono state riscontrate ferite non gravi.

GIULIO DE BENEDETTI
DIRETTORE RESPONSABILE
REGISTRO LA STAMPA

ANNUNCI ECONOMICI

OFFERTE LAVORO L. 100 per parola

(Continua da pag. 6)

ABILE cameriera tuttofare fisso cereal. Presentarsi Avella, corso Vinzaglio 12.

CONIUGI cuoca cameriera, cercansi per villa a Savona. Scrivere inviando referenze, preferibilmente a Pubblicità Lanfranco, Savona 5. A28483

MACELPICIO « Silver » assume macchinista rettifiche, stirazioni, rimagliatrici, apprendista. Telef. 284-893. A28634

VIAGGIATORI PIAZZISTI L. 100 per parola

AGENTE Piemonte introduce mercerie ingrosso dettaglio negozi abbigliamento cercasi da fabbrica confezioni bambini donna altri articoli. Casella 215 M, Stp Milano. 34321

CERCASI rappresentanti bravi vendita tessuti. Tema, via Nazionale 27, Firenze.

DISTILLERIA importante nazionale cerca rappresentante zona Torino e provincia Ottimo e provincia rimborso spese e percentuale, referenze. Casella 335 M, StP, Milano. 34383

DITTA specializzata articoli regalo pubblicitari richiede collando da fabbricanti offerte esclusive linea, dispedia acquisto campioni ci mezzo massimo referenze. Scrivere Pro Pubblicità, via Acherusio 20, Roma. 34272

PERSONA ebrezza pensionato sociale, di sicurezza larghi capitali, vaste relazioni, ufficio centrale Milano, cerca rappresentanze tecniche importanti o altri rapporti affini. Casella 333 M, StP, Milano.

PRIMARIA industria farmaceutici cerca propagandista Torino e provincia. Curriculum. Scrivere a « Pubblicità Stampa 202 — Torino ». 39

INFORMAZIONI L. 100 per parola

ABBIAMO abili detective per accurate investigazioni, accertamenti prematrimoniali. Indagini ovunque e Fuori Italia e Via Quinto 20, tel. 682-110, 682-870.

ABBIATE pronta istituto treninnale informazioni private, prematrimoniali, accertamenti. Petronali, tel. 47-372, Carlo Alberto 40-51. 7166

ABILI detectives svolgono indagini, sorveglianze. Moodini, Cavour 2. t. 521-151

ACCERTAMENTI infedeltà, sorveglianze, indagini, informazioni ovunque. stampato Madama Cristina 111, telef. 687-574.

AUTOMOBILI L. 100 per parola

A acquirenti, a proprietari autovetture autonomi, ritrovati, residenti Italia nel, territorio, compresi finanziamenti lunga rateazioni. Organizzazione Piemonte Comercio, corso Re Umberto 2. 172

A automobilisti immediatamente concedonsi prestiti massimi su autovetture anche ipotecate, vargate Torino e Piemonte. Rimborsabili fino 18 mesi. Tassi minimi, serietà, segretezza. Fin.Co.Tor., piazza Statuto 24 (angolo via S. Donato). Telefonare 47-346. 23343

A automobilisti si concedono finanziamenti su autovetture. Interpellateci per ogni vostra necessità. Fait, via S. Teresa 12, tel. 520-307. 244

ABBIAMO Appia seconda, Renault 4 cavalli, 1200, 103, 600, 500 nuove occasioni. Cavalieri, Savoia 18. 389

ABBIAMO Appia prima, seconda, terza, coupé intero, Aurelia B 12, Giulietta sprint, T. I., normali. familiare, 1200, 1300, assortimento familiare, 600, Volkswagen furgone, permute, rateazioni. Autosalone Porta Nuova, Volta 2. Tel. 45-881. 428

ABBIAMO pronte 600, vetture multiple, nuove 500, 1200 familiari 6 mesi, altre occasioni polvestre, 1600, 103 lusso, Appia II serie, belle 600 D normali, cambi, lunghe rateazioni. Autosalone, Rimagllo 5. 385

ACCORDIAMO rapidamente anticipi prestiti su autovetture. Aba, p.za Bodoni 3 p. Telef. 531-331. 32556

ACQUISTIAMO contanti autovetture occasionali, vendiamo facilitando. Telefonare 81-332. 443

AFFIDATEGLI vendita vostre autovetture, ricaverete il massimo contanti. L'Argus, piazza Carlo Felice 27, telef 46-007.

AIMASSO Nizza 37, tel. 651-766, 1900 mesi 7, 1900 il gran lusso, gran luca familiare 58, 103 lusso, 1100 58 56 57 a gas. 600 59, 500 nuova, 1400 gas, carburatore originale 7 gl., lasciamo gl. 5 facilitazioni. 81

ALFA Romeo Giulietta, T.I., Autostrada Romeo permuta vendo permuta rateizza Auto Torino, corso Principe Eugenio 11. Telef. 353-494. 30343

ALL'AUTOAGENZIA Lagrange 23 compresi da funzionari privati macchine nuove seminuove, vendesi 1200 6 mesi, 1900 3000 km., 1400 A metano, 103, 600. Rateazioni. Telefono 532-482.

ALL'AUTOSALONE Barbaroux, via Nizza 31 tel. 653-313, Opel Kapitan nuovale e Kapitan lusso, le vetture tedesche di grande classe della General Motors, pronte per consegna immediata. Concessionaria Sesé. 121

ALL'AUTOSALONE Montevigne, Petrarca 6, 8, tel. 631-501: 1500 spider nuovo, Borgward Isabella T 6, 1900 nuovo, Appia Coupé Farina, Giulietta T.I. e normali, 103 nuovi e seminuovi, familiari 59-58, 600 furgoni seminuovi e provviste, Lambdine 58, 600, 500 seminuovo, 1400-55, 1400 lungo. 348

ALL'AUTOSALONE Servito e Carraglia, corso Inghilterra 16, telefono 683-331: Giulietta berlina normali e T.I., Sprint, Dauphine, Appia prima seconda serie serie e Pegaso; Fiat 600, 103 lusso e normali, 1200, 103 familiare, nuove 600, Spider IV. Autovetture nuove e d'occasione, permute, facilitazioni. 488

ALL'AUTOSALONE « Tessiore », Roma 237 bis, telefono 42-636, Fiaminia, Appia Farina, 8 12 berlina, Giulietta spider, sprint, T. I., 1900 super sprint, DKW 850, 103 H, Tv Farina berlina, familiare, cambi, rateazioni. 16

AMMORTIZZATORI, freni, sospensioni, organi mecc.. Officina specializzata ripara, sostituisce, modifica sollecitamente, massima garanzia. Aralda, via Vigone 82, via Revello 19 (borgo S. Paolo). Telefonare 20-556. 463

APPIA III serie, Fiaminia, coupé, gran turismo aperti Zagato, furgoni Appia Jolly, preconsegne, sollecita consegna. Consumi-elemaria Lancia, Benedetto e C., via Arcivescovado 2, telef. 41-444.

APPIE terza, seconda serie, Giulietta spider, berline, Dauphine 6 mesi, 1300, 103 lusso, 600, 500 occasioni autovetture ogni tipo rateizzazioni lungissime, permute Rivoa e Soglioni, Nizza 126. Telefonare 600-158. 197

ASSORTIMENTO Appia 103 familiari, 103 normali, 600, 500, Ardea, Belvedere, lunghe rateazioni. Autogamma Scioltà, Galliari 11. Tel. 60-634.

AURELIA B 24 Spider America vendo cambio rateizzo Autosalone Tessiore. Telefonare 42-525. 18

AUTO Torino, corso Principe Eugenio 11, vi offre le migliori occasioni di veicoli usati. 30343

AUTOAGENZIA Centrale, Grosscavallo 2, tel. 774-226: 103 58, 57, 56, 600, 500, Aurelia B 20, B 12 nuo. 1000 gas, 500 C.

AUTOCARRI 626 N 1, 640 N, camioncino 1100 E, 1100 AL, 615. Vendesi. Bocciolo, via Santhià 29, telef. 20-207.

AUTOCARRO 103 T 615 N. Leoncino, 1100 Elt. furgoncino Volkswagen. Autogamma Piemonte, Tunisi 159. Tel. 679-093.

AUTOPARO pronta consegna Hillman camnin automatico, Sunbeam Alpina Spider, Sunbeam berlina, Humber super. Via Accademia Albertina 3. Tel. 852-882.

AUTONOLEGGIANI si e Moderno e nuove 103, lusso, 600, 500, 1400 Telefonare 276-081. 23318

AUTONOLEGGIANI con scuola autista nuove 600, 103, TV, 1400, 1900, Sprint, Principe Piemonte 12, telefono 18343

AUTONOLEGGIO Barbara Jolanda 32, 1400, 103, 600, multiple, 500, belvedere. Telefonare 772-868.

AUTORIMESSA signola con senza ufficio nuova 600, 103 lusso, 1400, 1800. Tel. 60-664, Principe Tommaso 12.

COMMERCIANTE Alta Rendita veicoli industriali, Centro, Fabro 10. Telefonare 47-114. 30748

COMPRO cuscinetti qualunque automobile purchè, prenotazioni, consegna subito. Vigone 44. 7414

CRITALTO, San Quintino 4 bis, compera rapidamente finanziamenti su autoveicoli.

MOTOCICLISTI! Autoscuola Tassiere, Roma 237 bis, vende scuti, motori vari tipi.

PIRI sovvenzioni sulla casa tassi massima valutazione celerità. Tel. 671-088, 695-960.

GEOCOMOBIL giardinetta, portata 400 chilogrammi, consumo S.S. Agenzia, Torricelli 28. 12

IMPIANTI Weber, gas liquido e metano. Assistenza carburatori. Concessionaria Fulra, corso Chieri 18. Tel. 686-990.

METANO, gas liquidi, nuovi impianti regolamentari. LAMAR. Cresentino 38, telefono 20-852. 20674

ROMEO revisionato, aggiornato, accurata serie, con garanzia, vende, permuta, rateizza convenientemente Dario Fino, Pinerolo 61, Torino, telef. 396-914.

SETTE mesi 600 grigia perfetto stato vendo. Telefonare 741-165 ore serali.

SUNBA Commissionaria Star via Monte di Pietà 1, Prenota consegna fatti (ip) Arvoda, Ariane e Vedette. Tel. 524-275, facilitazioni pagamento. 896

VENDESI 600 ottime condizioni, facilitazioni, permuta. Tel. 687-514.

VENDO furgone Fiat 1201 T con carrozzeria speciale apribile da tre lati, particolarmente adatto per commercio ambulante. Percorsi 1900 km., visibile autorimessa Gallia, via S. Agostino 20.

VENDO nuova 500 vendesi causa inutilizzo 600 1957, Vercelli 111.

VOLTURE Fiat 500 L, 8000; 600 10.600; 1100 Appia 12.500; motoleggera 5200. Borgo, Carlo Alberto 43, Tel. 537 976.

103 N lusso, nuova leggermente sinistrata vendiamo. Molino, corso Raffaello 3.

CICLI MOTO SPORT L. 100 per parola

ABBIAMO gazzellamento Motom, Bianchi, Mivai, occasioni Gilera Galletto, Zigolo, Cardellino, Motom, Delfino, Pegaso sport, mobili facilitazioni, rateazioni. Olivo, Antonio Cecchi 67. 341

SOVOLO consegna senza anticipo nuovi modelli Lambretta 1960, rateazio 24, mensili, permuta vostro vecchio scooter. Organizzazione di vendita Lambretta, corso San Maurizio 29, tel. 54 698

LAMBRETTA produzione 1960: 125 LJ, 150 LJ, 175 TV, rateazio 24, facs e comfortevolmente trasportarvi sul momento, 4 marce, motore centrale. Concessionaria di vendita: Auto Torino S.p.A., corso Principe Eugenio 11, telefon. 553-464.

LAMBRETTA prova, prenotazione, permute: Agenzia Avolino, corso Giulio Cesare 100, telefonare 77-111. 240

LAMBRETTA prova, prenotazione, permute: Agenzia Avolino, via Vibò 35, telefonare 290-588. 240

LAMBRETTA prova, prenotazione, permute: Agenzia Torrelli, via Tiziano 80, telefonare 697-418. 240

LAMBRETTA prova, prenotazione, permute: Agenzia Famar, via G. Da Verazzano 58, telefonare 558-301. 240

LAMBRETTA prove, prenotazione, permute: Agenzia Pasquero, via Principe Amedeo 11, telefonare 43-668. 240

LAMBRETTA prova, prenotazione, permute: Agenzia Bosco, piazza Vigliani Peravia 8, telefonare 779-543. 240

LAMBRETTA prove, prenotazione, permute: Agenzia Torrelli, via Tiziano 80, telefonare 697-418. 240

Grande Inchiesta «CEAT»

per la sicurezza del traffico

Continua la collaborazione della Ceat con gli automobilisti

Gli automobilisti italiani non sono indisciplinati. Ma per rispettare una disciplina bisogna conoscerla senza incertezze. E non tutti sanno veder chiaro nelle norme di comportamento del nuovo Codice e del Regolamento. Proprio per discutere gli eventuali vostri dubbi e contribuire alla chiarezza della disciplina stradale, la CEAT GOMMA ha deciso di sviluppare la sua tradizionale campagna annuale, aprendola alla collaborazione diretta degli automobilisti.

Esponeteci anche il vostro quesito

segnalandoci i vostri dubbi, i casi curiosi o contestati di cui siete a conoscenza (indirizzare a: *CEAT Gomma - Largo Regio Parco 11, Torino*).

Sottoporremo le vostre domande a un comitato di esperti specializzati, e risponderemo pubblicamente alle più interessanti. Tutti i partecipanti all'inchiesta, comunque, riceveranno un utile opuscolo sulla manutenzione dei pneumatici, insieme con un omaggio della Ceat, e parteciperanno alla estrazione di

15 treni di gomme gratis *

In ogni caso, ricordate che in fatto di sicurezza, stabilità, "confort" nulla è meglio dei pneumatici CEAT DR, con migliaia di piccole ancorizzazioni circolari, e dei CEAT DB, con Doppio Battistrada, grazie al quale è come avere 2 pneumatici per ogni ruota. Per le vetture veloci, ecco poi i CEAT "SPECIAL NYLON" realizzati anch'essi in collaborazione con la General Tire and Rubber Co. di Akron Ohio (USA).

PROP. CEAT / Seller

* per i tipi di vetture dei vincitori, come da libretto di circolazione

CEAT gomma
Torino - Cap. Soc. L. 2 miliardi

«CEAT»

NUOVO motofurgone Piaggio 2.5 e 7 ql. esposto da Cuvelo. Consegna pronta, pagamenti rateali, occasioni. Giulio Cesare 155. 31425

PASQUERO consegna con minimo anticipo Lambretto 1960, rateali pagamenti, organizzazione vendita. Principe Amedeo 11. Telef. 43-668. 309

SENZA targa, senza patente, portata 150 kg., motore 4 tempi, consumo minimo; noleggiamo Moncia 48, dimostrazioni e vendita filiale di Torino, piazza Vittorio Veneto 16. Telef. 21-355. 16504

VESPA, motofurgone Ape, modelli 1960, cambi, minime rateazioni. Tema, Agenzia Piaggio, corso C. Maurizio 31.

VOLETE comperare vendere noleggiare Vespa, Ape, Moncni, Un. Svizzera 149. Telefonare 393-038. 30149

ANNUNCI VARI L. 100 per parola

A buon interesse lasciarsi concedere, senza cessione aliquota, prestiti a impiegati e specializzati, residenti in Torino e circondario. Ammortamento fino a 24 mesi, rivolgersi a mano. Telefonare 513-177. 9627

A rate macchine cucire Vigorelli. Macchine su mobiletti da L. 42.000, Radio 5 valvole da L. 30.000. Letti, Mazzini 41.

ABBIAMO ottimo detersivo sgrassante per auto L. 85 il kg. Ditta. Montevecchio 25. 307

ACQUISTANDO poltrona divani robusti visitate grande esposizione. Cuneo, corso Vittorio 53. 353

AFFARONE, bellissima raccolta velluto lana, stampato 110.000. Telef. 885-239.

AL Centro Radio televisori a getture, novità assoluta. Telefonare 588-263. 6179

AL Mobilificio Rossi, XX Settembre angolo Palazzo Città, camere letto noci stili, sale pranzo, tinelli, cucine smaltate.

ALASIA, Finanziere 5, Mobili per ufficio, legno, metallo, classici, moderni, svedesi, Scrivani, cassaforti, Cancelleria. Richiedete cataloghi. 9600

ALL'ENTE Asta Liquidazione, Cigna 17, occasioni incredibili, acquisto vendita mobili nuovi, usati ogni stile, articoli vari arredamento. 31407

ALLOGGIO Mobili, Galileo Ferraris 25, liquidazione camere letto, pranzo, soggiorni. Consegna domicilio tutta provincia. Visitateci.

ARCIDIOCESANE, Asiara Radio, Barbaroux 9, tel. 515-574, 516-917, Televisori di eccezione garantiti più dei nuovi, 17" lire 45.000-50.000, 21" lire 60-80.000.

ARMADI guardaroba, camere, sale, soggiorni, cameretta ragazzi, credenze per corridoio, Pasquis, Mazzini 44. 2580

ARREDATE! Casa del Mobile, bellissime ragazze fattizie, camere massicce 75.000, tinelli 21.000, grandi armadi 38.000. Facilitazioni. 3774

ARTIGIANO esegue lavori decorazione, verniciatura spruzzo, domicilio, lavori carta parati. Tel. 379-196, 857.946.

ARTIGIANO vende poltrone-letto 19.000, sofà-letto 26.000. Ave, Alberione 29, rateizzo. 288

ATTENZIONE fabbrica mobili ritira commercio usato, Piazza Vittorio 2, Napione 32. 207

ATTENZIONE! Matrimoniali 69.000, cucine 30.000, Lagrange 20 (cortile), Principe Amedeo 12 b. 3810

CASA del Mobile, Casa del Risparmio. Facilitazioni. Visitateci via Sogno angolo via Cesare Battisti. Telef. 553-487.

COMMERCIANO lunga esperienza finanziamenti su polizze pratiche. Tel. 521-613.

CUCITAGLIA semiautore vendesi. Telefonare 835-278. 158

DISCHI vasto assortimento novità, classici, musica leggera, trovate da Cuccaro, pianoforti, via Lagrange 3. Telefono 553-212. 32299

DUBIED macchina maglieria fama mondiale. Modelli recenti, possibilità rateale. Bogino 5. Telef. 528-620. 255

FRIGORIFERI, abbiamo migliori marche e prezzi autorizzatissimi rimanenti, cambi. Garibaldi, Firenze 27, tel. 273-269.

FRIGORIFERI, cucine, elettrodomestici, grandi marche, installazioni, riparazioni, cambi, acconto. Brioco, corso Vittorio 88.

MACCHINE scrivere, calcolatrici, ogni marca, vendesi 10.15.000. Noleggi, riparazioni. Augusta, Cavour 6. 9681

MAGLIARE Dubied macchina maglieria intarsiabile, produzione di più, ultimi modelli, rivoluzionari, Rateazioni, insegnamento, Bogino 5, Telef. 528-620.

MAGLIERISTE, migliori macchine cucire prezzo, Rateazioni, insegnamento Super Capital, Consulta 5, Robilmant, antenori.

MOBILI e Cassabella a vasta esposizione garanzia, lunghe rateazioni, ritiro mobili usati. Via Garibaldi 4, tel. 521-107.

MOBILI, fabbricazione di Canali, lusso e comuni. Prezzi di fabbrica, lunghe rateazioni. Visitate la nuova esposizione, via S. Antonio 1. 5093

MOBILI Modanza, via Bertholini 5, a la strada che conta, Visitateci. 434

MOBILI vera liquidazione soggiorni, matrimoniali, camere dimostrazione stabile, lunghe rateazioni. Corso Francia 196.

MOBILIFICIO Bianco, piazza Sabotino 1, assortimento camere, sale, lavori, Chippendal, moderne 97.000, salotti 35.000, sofà 15.000. 18788

MOBILIFICIO Centrale, via Principe Amedeo 8 angolo piazza Carignano, tel. 538-312: Unelli 38.000, camere 89.000, armadiini 30.000, rateazioni. 30443

MOBILIFICIO Ricevete. Consegna gratuita ovunque. Vastissimo assortimento mobili ufficio, salotti, tinelli, cucine, camere, sale. Facilitazioni. Ritiro mobili usati valutazioni massime. Capellina 6, telef. 766-831. 11948

MOBILIFICIO Crap. 20 rate, vendita propaganda, camere da 89.000; tinelli da 39.000. Vasto assortimento. Ritiro mobili usati. Approfittate. Garibaldi 9, cortile.

MOBILIFICIO Pozzo, vasto assortimento mobili comuni e di lusso, facilitazioni pagamento. Via Armando Diaz 2 (Lungo Po). 12451

MOBILIFICIO Roma, Barolodo 10. Armadiini verniciati poliestere 24.000, con specchio 28.000, camere 90.000, cucine formica, divanletto 18.000. 22389

OCCASIONE bellissima entrata in sede massiccia sanissima qualche pezzi capolavoro d'arte, 120.000, 100.000. Cantele, Vittorio 88.

OCCASIONE vendo camera Chippendal lire 40.000. Tesei. 270-371. A29626

OCCASIONE garantite ogni tipo macchine cucire. Lire 6.000 in più. Carnevale, Re Umberto 11. Telefonare 510-977.

PARRUCCHIERI, poltrona americana occasione 10.000, 15.000, 25.000. Paris, Saluzzo 2, Torino.

PIANOFORTE tedesco verticale vendesi. Telefonare 688-140. A40372

PIANOFORTE tedesco nuovo o seminuovo acquistasi da privato. Scrivere: « Pubblicità Stampa 4255 — Torino ».

PIANOFORTI « Cremona », via Lagrange 3, telef. 553-311. Arrivi recenziani modelli, marche, garanzia, facilitazioni, studio 40.000. 615

PIANOFORTI occasioni, mancano primarie vendo, compro, cambio. Comoglio, Po 20. Telefonare 852-798. 9862

PRIVATO vende privato giradischi stereofonico Philips Multivoni quattro velocità. Telefonare 888-648. A40122

PRIVATO vende macchina scrivere e calcolatrice Olivetti. Veglia, via Avigliana n. 2 bis. A39397

PRIVATO vende pianoforte tedesco, coda Impero, bellissima, reali verre, vari. Telefonare 764-706. A39978

PRIVATO vende preferibilmente privato salone stile Luigi XIV dorato oggetti vari. Telefonare 534-671. A40210

PRIVATO vende tavolo scrittoio bar altri mobili, urgente. Tel. 512-341.

SPOSI, fidanzati, visitate in Fiera esposizione Mobilificio S. Gaetano (corso Regio Parco 161, via S. Agostino 5). Mobili fuori e pronti, armadioni tutti tipi e dimensioni, prezzi eccezionali. 123

SVEDESI camino solai acquisterebbe vecchi libri cose varie pago massimo. Telefonare 578-453. A27512

TAILLEURS, soprabiti signora, eleganti, confezioni 18.000-19.000. Reggere, Berchi 24. 72

TELEVISORI a rateazione, novità modiale schermo nero, cambio radio. Montai Radio, Madama Cristina 36.

TRENTAMILA vendo tavolo ovale noce massiccio. Telef. 43-679.

48.000 vendo matrimoniale + altri mobili. Magliano, Tripoli 10/8. A39990

Aut. Min. Fin. N. 29468 del 3-5-60

CONTAGIRI ELETTRICI, indicatori benzina, consigli, manometri, specialmente. Nicolli, Pio Quinto 18.

DOTTINO, Commissionaria Alfa Romeo, consegna sollecita vetture nuove, Dauphine 4 marce. Vasta esposizione vetture occasione Fiat, Lancia, Alfa Romeo, Corso Giulio Cesare 210, tel. 21-000.

DAUPHINE Alfa Romeo 4 marce prenota vendo permuta rateizza Auto Torino, corso Principe Eugenio 11. Telef. 553-494

FIAT Sava commissionaria Ara via Monte di Pietà 1, tel. 43-416, prenotazioni autoveicoli nuovi. Esposizione autoveicoli usati, facilitazioni pagamento. also Belgio 101. Telef. 200-661.

METANO impianti perfezionati revisione ridotti. Martorelli n. 60, telef. 22-109. 226

MERCEDES-BENZ Appia, Giulietta, Ferrari 1100, 103, 600, 500, 1400 Ardea, topolini, giardinette, molti altri tipi, vendiamo, rateazioni, Vigone 44.

ROMEO 1, il sorio ultimo occasioni vendo. Cattino, Giulio Cesare 213. Telefono 21-000. 409

ROMEO II serie versioni facilitazioni, rateazioni. Commissionaria Alfa Romeo, Cattino, Fabro 10, telefonare 47-114.

SPAZ sovvenzione finanzia automobilisti A. Doria 15 (Palazzo Nervi). Telefonare 521-613. 9627

TAGLIERO Commissionaria Fiat, massima possibilità realizzo usato, Cavaglià, Corso Unione Sovietica 91. 454

VENDO vetture a nuovo; super Estate vetture seminuovo con rimbastite, lenzuoli lunghi, corti, normali e ribaltabili, super Taunus 60 gl. lungo seminuovo, Taurus, 615, 626, 640, 642, 696 N, Alfa 425-430 rimorchi grandi e piccoli, pala Aveling B. 65 semi-nuova. Carrara, telefono 654-808. Corso Roma 46, Borgo S. Pietro, Torino.

VENDO Giardinetta 500 C stato, Alberto, Piedicavallo 36, Torino. Telefonare 765-448. A39669

Vi serve un camioncino? Fiat mette a disposizione la produzione Camionetta Fratino di 600, 1100 T, 615, 642, 682, nuovi ed in assortimento di veicoli di occasione. Corso Tassoni 47, telefonare 780-850. 408

103 ogni tipo, 600, 103 familiare, 1900, Belvedere, Aurelia B 12, B 10, Alfa 1900. Rateazioni. Autogamma Piemonte, telefono 674-092.

600 semestre avorio km. 3500 vendo. Telefonare ore pasti 699-984.

600 E mesi vendo. Telef. 692-474.

1100 103 E perfetto privato vende 510 mila. Telefonare ore ufficio 581.795.

GARELLI, Motocarri mezzi pesanti, targa, L. 125.000, Commissionaria prove, Gioaza, Giulio Cesare 159, telefono 21-805. 13274

GARELLINO motocarretta frigone autocarrello nuova rivoluzione a lire 51.500. Provasioli, Agenzia generale Rivoli, Brescia 44, telefono 373-513. 291

QUIZZO: lo scooter che vi distingue. Concessionario Carena, Marconi 5.

QUIZZO: accoppiate con ruota alta, offre eccezionale stabilità. Carena, Marconi 5.

KATAMAN il fuoribordo in plastica irroversibile inaffondabile. Prove dimostrazioni Commissionaria Bianchi, Bocgarello, Cernaia 3. 18

LAMBRETTA prova, prenotazione, permute: Agenzia Ezio, via Belle Consolazioni 96, telefonare 662-397. 240

LAMBRETTA prova, prenotazione, permute: Agenzia Corsolo, corso San Maurizio 29, telefonare 54-698. 240

LAMBRETTA prova, prenotazione, permute: Agenzia Franchino, piazza Repubblica 24, telefonare 280-244. 240

LAMBRETTA prove, prenotazione, permute: Agenzia Massini, via Mantegna 17, telefonare 271-104.

MOTOCARRI KV a benzina i più economici, i più robusti, comode rateazioni. Cavalieri, via Nizza 31. 20

MOTOFURGONCINO grandi e piccoli, comode rateazioni. Cavalieri, via Nizza 31, corso Vittorio 38. 20503

M.V. nuovi prezzi e nuovi modelli. Speciali rateazioni. Cavalieri, corso Vittorio 38, via Nizza 31. 20503

MV 48, nove modelli da lire 62.500 a 130.000, 175 Supersport 385.000 e 254 mila. 350 Superbia 395.000. Precisatori, Rosolino 2. 17303

ROMERO, via Pianezza 51. Agenzia Fiat nuovi modelli, biciclette, Vespa, officina riparazioni, rateazioni. 40